(大正十二年十月二日)
中日大祭禮拜休刊
本報價目：每張銅幣六枚 每月現大洋八角 ▲外埠連郵費 每月現大洋九角五分 半年現大洋五圓二角 全年現大洋拾圓
告白刊費：一行五號字十五字起碼刊費一日每行現大洋壹圓 長期另議
發行人 宮川哲作 編輯人 菊池貞二 印刷人 吉原庄太郎 發行所 盛京時報社 盛京時報支社
除報…八月廿二日

盛京時報

選論

政局之玄妙

目下中國情形之紛亂。歷史上。實無其匹。國會方面。四分五裂。其雜亂現象。與外國稱啓廷時代之紛擾相較。尚有甚焉。中國國會。歷史上之複雜。讀之亦令人目爲之眩。民國二年。中國招集第一屆國會。是年終。該國會即被袁世凱總統解散。至民國五年。袁氏死時。國會仍未恢復。黎元洪繼任總統後。遂復召集舊國會。然至民國六年。復又下令解散。於是大部分議員。均赴廣州。用非常名義。舉行會議。此項非常國會。正在粵集會時。馮國璋氏在京執行總統職務。並籌備選舉第二國會議員。此國會照例成立。蓋即民國八年之議會也。此議會之主要任務。即選舉徐世昌爲總統。夫以嚴格之法律論之。則此議會及徐氏之總統。皆屬非法。然雖如此而外交團對於徐氏之總統。始終予以承認。此外北部各省督軍人民。亦皆擁戴徐氏。及至十一年。黎氏第二次進京復任總統。而此時國會議員如小羊歸羣。亦皆來京復職。當時法律家。均主張此項國會議員任期。早於四年前屆滿。然因議於人心希望法統恢復之懇切。故亦暫置不究。惟此時國會之非法。在議員自身。亦頗明悉。觀於近日兩院通過延長任期案一舉。可知彼等雖至今日。亦仍明瞭此理也。此次通過延長任期案之議員。實爲一部分國會殘餘之議員。因有多數議員。於黎氏在京。地位不穩。離京赴津後。即已動身赴滬也。黎氏出津赴滬後。國會方面情形。益加複雜。黎派議員目下與黎在滬者。爲數甚多。於此復發生一非常之景象。即議員人數之增多是也。查國會議員。共有八百七十人。本星期二。直派宴請議員。到者據云共有五百五十人。同時上海開會。聞亦有議員四百人。如此總計京滬兩處議員。則共有九百人以上。其中當有錯誤。現有兩說。解釋此事。其一則謂兩方面均有民八議員。曾充正式議員。

歷入其間。其二則謂有候補議員。亦已加入云云。爲謀補足法定人數起見。此二種議員。想均有被邀加入。京滬兩方之國會。無論如何。至少必有一個非法。然實際上。則均屬非法。兩會均難有依法選舉總統之可能。在此混沌之中。欲求一滿意之解決。殊屬難事。德國情形。可從般變。德國與中國相較。實大同小異。而其財政困難。同爲一致命之傷。德國爲經濟而屈伏。中國或可因此問題。以爲調和各派之具。中國國民。殊爲不安。而軍人遂長驅武。擾亂治安。然至今亦甚感財政之困難。據調中人言。此次兩方間之所以未即以干戈相見。亦正爲錢之問題耳。改造中國軍隊。或可救中國之亡。數十年以前之軍隊。可隨處步行。而新式之軍隊。則必須借助於新式之交通方法。故近來中國內爭。必在沿鐵路一帶。雖然新式軍隊。且須有充裕之軍費。中國武人。現均知此原則。故非俟軍費籌備充足後。不致有所動作。總此以觀。爲最後問題。將取決於財政。欲免戰爭。必先減去財力。即欲解決法律問題。亦非財力不可也。最近盧永祥等之通電。亦爲中國政局之一種玄妙表示。盧氏等通電。係反對衆曾選舉總統。此電或云已被電局扣留。尚未發出。然余因各處。則皆知有此項電報之發表矣。

恐怖時代之德意志(續)

▲國會之非常▲會財外兩長之演說▲各大黨之政見

而有黨機關費用。則插寄可驚。且此種機關。在魯爾未佔領前。尚不充裕。今則一旦貧富懸殊。可見其財源無非由少納稅者之資本家供給。而且得有國家銀行之信用借款也。彼等在佔領地之暴動。影響於住民之安全實大。近日有一罷業地關於佔領地暴動之訴訟。被告者供云。若我知我政府亦不贊成。則我早已不做。且時聞有軍官暗中援濟佔領地內炸藥軍器之事。(陸軍總長立時聲明云。到處有此軍官。)此種暴動。對於魯爾非徒無益。而且有損。至於外交則英德步調。始終當是一致。吾人所應急做者。即對於通牒中賠款之保證書。須以法律規計。對於經濟。須力加整理。以稅外國借款有告成希望。至於整理則之便目的。首在減少紙幣。關於財政計劃。吾人與政府方針不違。惟尚有增補者。即五穀稅是也。次則馬克固定。仍須實行。中央銀行之借款。必須用實價之物(即非馬克)工銀亦必改爲實價者。總之。欲得魯爾問題解決。必須適用強制經濟。昨日古氏臨終。會論及內閣信任問題。吾人對於政府計劃。尚不反對。惟嫌太遲。尚望及早實行。總之失工問題。早晚必至。如有時於現。人人對於政府。當無信任之可言。

國民黨會領袖奧特爾喜爾氏云。吾人的被動的抵抗。決不可去。英人誰皆以此相勸。或許非出於本意。使吾人果得眞正自由。則被動的抵抗自然消解。對於魯爾問題。可以分爲法人的思想。與經濟界合理的思想二種。在合理者之想。以爲德之殘產。即是英國失工。德國紅化無異英國紅化。而法人思想。則謂德立即於破產。論。即其代表。而魯爾問題。亦問則英國軍存問題。故法人曾言謂致之意義無由。即在將來因魯爾省衛。一律化爲法有。然法人須知法亦實備協助。亦不必對德過爲已甚。吾人無時不想和平。然吾人知和平實有代價。苟無最大犧牲。決不是得眞正和平。使政治與經濟兩種問題當前。則吾人當以力爭政治的自由爲重。蓋一民族可以窮可以餓。可以死。而不可不爲主人。對於外交。我眞當內閣所想。完全一樣。吾人即無權力。絕不許法人在吾人手中。奪魯爾而去。一民族之滅亡。全由於自認爲絕望。故吾人不可不力圖自助。今後經理之權不可不大。而中央銀行之權。不可過大。對於定價借款。經濟界已允爲保證。吾人非常滿意。此舉若成。則對外對內。皆爲有利。對外以英法會談德人對於馬克不願自救。對內則國人常言大戰來農工業與有大罪。今若彼等自爲犧牲。則人無所藉口。其次對於郵政鐵道。以及工廠。戰爭公債等。皆須以定價爲之。近日傳言印刷工人將罷工。希望不至實現。以當此時對於報紙及紙幣之需要。皆甚危險也。至于鐵道上所需外幣。現尚不足。故今冬火車是否能照常開駛。尚是疑問。故現在快車及寢台車。(即花車專爲旅客赴一定地方者其車較常車華麗價亦較昂)此不特減少。或停止。至於超過八時間之工作制。必須恢復。以不如此不足以望軍興也。

共產黨議員鼎倡罷市動議變更議事日程。請院門外工人代表入內。說明生活實況。再爲議長所拒。外交總長盧森布面格演說云。歐戰戲劇。目下尚未演完。第一幕自魯爾佔領起。至德接受威爾遜媾和十四條止。第二幕自威爾遜媾和原則破裂。至德欲得賠款緩期止。第三幕自佔領魯爾日起。今宰是全班戲子聚精會神。扮演之中。魯爾之佔法人發言以德步賠一五〇〇。〇〇〇噸炭。一十三萬一千根當裨。(未完)

前英首相之政治職業談(三)

▲政治之眞正成功在富有
(一)捨身爲國之志士夫。
(二)爲主義而奮鬥之志士
(三)寧置身司敗而不願獲勝於違反主義之政治家

適泛相當之指導。國內書信之傳遞。無充滿死亡相續之損耗。而政治鼓動士卒之發軟失效所導。梅在外家又不能設法引起國民之愛國心。之軍閥之爲能不必奏盧此等。而政之鐵血精神。上氣旣不一致。當是國之敗。其敗於其軍之不獨權以公理正義而抱持之微倖成功。不旋轉而最後之失敗遂然臨之矣。彼雖可利用其神秘之賦予而稱民望於片刻。然苟無眞正之美德。縱能以其所倡之業。終不能持之久遠。有可斷言者矣。苟有以何爲政治最要之美德詢余者。則余敢首揭勇毅二字以示世人。人生成功之秘訣。固在勇毅二字。政治之成功相倚尤深。勇毅非天賦而實人力所致。政治家各種勇毅之美德。如道德的勇毅也敢決的勇毅也。皆不可或缺之心。有時因失望而致疑。有時因失望而中輟。政治生涯。一充滿失望與劇痛之過程也。政治家生活於外攻界擊批評之空氣中。政治家之主義何若言詞何若。行爲何若。無不處處受人視監。偶一不當。環而之攻者大有人在。是苟無百折不撓之勇毅果敢精神以當之。未有不臨大難爲畏縮不敢前者。夫言行之一無外訣。至理之所難能。然政治家之一言一動。皆與事實稍有不符。其立足之點。將失之俄頃。世人之唾罵有如萬馬踏奔以至。己身將榮失之的。此失敗之政治家。其憤而自殺者有之。其不能以身殉者。含羞受辱以終其身者有之。世界職業多矣。其生活之困難。有出政治之右者。良令把腕太息。若以律師牧師。或醫士之生活。與政治家之生活。易地而處。其困難更可立見。譬如有一律師於此。信托人會以一極困難極複雜之事件。請代辯理。受委托之律師。對於事件。出全力以治理之。舉凡一切事實之考察。法律之精查。經驗之教訓。與天賦之才能。無不一一用之以謀此事件之圓滿解決。人事可謂盡矣。不料而竟歸失敗。報界如以攻擊失敗政治家之同樣論調。傳同攻擊此律師。則律師聲目。昨日某甲與某乙之訟。已完結解決矣。訴案之結果。某甲完全敗訴。其中之必得敗訴。吾人已屢屢言之。……之評判。爲政治家者。亦云畏矣。(未完)

湯薌銘質問江浙和平公約

鷹京議員湯薌銘近有質問江浙和平公約電云。杭州盧督辦張省長浙江省議會南京齊督軍韓省長江蘇省議會上海何護軍使並轉張季直黃炎培暨由張仲仁黃任之史量才諸先生各公團各報館均鑒。前閱報載江浙和平公約全文。已由江浙雙方簽字公布。揆諸公用意所在。不外保境安民。恒防戰禍。人心同然。本無異議。下走當不之知。獨惜諸公所企圖之和平。不能建築於秩序之上。而其所恃以爲保障者。亦止於雙方避免之一途。自下走觀之。等于外交之評判。爲政治家者。亦云畏矣。

…時自始準備先打後選之策。無人不察。…作用就能認爲。絕對無支配第三者之效力。更無論束縛國家機關之行動。公約者不過。不能制當能任法統主之國。果以黃陂爲不是共事。則請秉法統而議改選。會政府自由發展江浙兩省應合官告。雖能北京選政之僞。否認北京不法之僞選。計之中也。若乃假和平爲護符。齊燮元於一堂。人心死盡。誰禱不聞。狂走呼號。以一紙公約。鵝毯天下耳目。誤爲擁護運動張目。而使反曹者蒙破壞和平之惡名。走竊以此舉爲公等盛德之累。且爲江浙數千年之文化羞也。敢貢直言。用質高明。湯薌銘叩。

青樓痛語

(武進許英)

記事短篇

塵事茫茫。浮生草草。飄飄搖搖之國勢。念來日今方艱。悵挽救之乏才。效賈生兮徒哭。風塵落指。托跡天涯。乃作狎邪之遊。聊以消磨歲月。亦回憶當年在申。每于風晨月夕。亦輒走馬章台。明知紅粉三千。皆歸薄倖。金釵十二。盡屬無情。要亦應酬客歡。逢場作戲。聊以解愁耳。惟其中有一事。足堪悲憤。致錄之以供閱者茶餘酒後之消遣。

某夕友人邀飲于某妓院。見一麗姝。明眸皓齒。秀色可餐。惟眉黛含顰。淚痕盈睫。余頗異之。乃低聲致詢。姝淒然曰。儂薄命人也。一語甫出。淚已奪眶。余見此景。心胸起落靡定。而驚異之心更切。遂堅詢其身世。彼始認淚言曰。儂本良家女子。幼讀詩書。素慕貞潔。原籍皖江。父曾作宦湘省。僅生余一人。愛若掌珠。嘗與余母指余而言曰。此吾家不櫛進士也。當年選婿龍。以慰我暮晚景。余聞言雖覺羞赧。然二親年老。膝下無男。未嘗不有動于心。而謀所以慰二老也。乃知世道無常。滄桑屢變。南北之爭親突。湘省首當其衝。時余父任省公署秘書。余則肄業于某中學。年甫十五歲耳。無何北軍敗。省垣失。陷余父解職。擬携眷還故里。奈風聲鶴唳。草木皆兵。此時已禁止人民遷徙。欲行不得。徒喚奈何。困頓異鄉。四面楚歌。鋒林彈雨。一夕數驚。當此危急存亡之候。余家父母女三人。惟有盼望故鄉。徒增感慨而已。

省垣當兩軍占領時。人民已受驚駭。略有不自由之苦。生命財產。尚無十分危險之虞。往後北軍轉敗爲勝。于是余城居民之劫運至矣。一夕儂方解衣就寢。忽有兵士多人。破門而入。勢如狼虎。有荷鎗者。有執刺刀者。狀類猙獰。亦不知其自何處來。但見彼輩腕間白布一方。皆書陸軍某師幾團幾營字樣。儂父乃文弱書生。見此情景。驚惶失措。任其翻箱倒篋。不敢阻止。而余家則戰戰兢兢。呆若木雞。未幾雜去。而隔鄰忽復火起。蓋亦彼曹所賜。因若輩赴隔鄰時。僕役出阻。致觸其怒。于是殺其人。劫其財。並繼之以火。其時火甚猛。隣將殃及池魚。余家不得已逡巡而逃。行未數武。背後又來大隊丘八。突湧而至。彼時余與父母俱被亂軍衝散。

(未完)

廣告

青島 上海行
榊丸(滿鐵航路船) 十月七日正午
長平丸 十月二日正午
天津行
濟通丸 十月廿七日後一時
天潮丸 十月二日前八時
安東行
濟通丸 十月七日後三時
天潮丸 十月二日後五時
龍口行(往復共)(順旅寄港)
龍平丸 十月二日正午
營口行
大阪神戶行
大連汽船株式會社 電話(代表)(番號)四一八五番
監部通吾妻橋 專屬荷客取扱店 丸二商會 電話四二六四 五八八八番

遺失聲明
鄙人於民國七年間屬舊地房間隨帶地基一段在縣署給大照執照近因自己不愼將此照遺失如有人拾得作爲無效除在縣呈明作廢并請續發新照以資保管外特再登報聲明
興城縣閻俊卿啟

山西會館啓事
啓者本會館前任副會長王韓臣君已於陰歷八月初七日將會館事務完全移交新任會長白子炳君暨副會長王秀章君接管所有是日以前之事統歸王韓臣君自行清理是日以後之事概歸白子炳王秀章君負責辦理特此登報聲明

聲明遷移
敬啓者本事務所現由茂林館遷至大西門裏辛尾胡同(即中國銀行西胡同)曹陸西棧遷北寄信來訪請至該處爲荷
律師王策安事務所謹啓

東三省銀行廣告
本行發行之大洋兌換券自發行以來頗爲各界信用樂於收受茲爲各界便利起見力求滙劃敏捷除營口上海天津北京濟南烟台青島按照本行逐日市價滙做銀兩銀元外其以本行大洋券在後開各地點滙兌本券者一律不收滙水藉副惠顧諸君之雅意惟電滙手續較繁應隨時酌辦理恐未週知特此廣告
▲奉天省 奉天、營口、安東、孫家台、四平街、公主嶺、遼源、大連
▲吉林省 哈爾濱、吉林、長春、延吉、寧安、双城、佳木斯、范家屯、下九台
▲黑龍江省 黑龍江、海拉爾、滿洲里、安達、黑河、綏化、呼蘭、望奎

本廠創辦伊邇多蒙各界歡迎今爲擴充營業起見特造軍界所用軍刀京式狼牙鋼刀東洋式刀鍍金銀鋼鉄鍍自做軍用皮料各種軌布帽帶皮武裝以及軍鉄軍鐙隨時定做電話以備軍界應用軍人所用傢具兩洋俱全恐未週知刊報聲明

奉天鐘樓北永泰鉄工廠具 電話三七九

恭頌吉林山林游擊第一支隊四營二連梁連長萬田之德政
惟以下城子地處僻壤毗近山林向爲匪人出沒之區自從去夏五旅軍隊拔防去後正是青紗障起而匪不時攻城破鎮勒捐綁票層見迭出當時下城子苦無軍隊實難自衛不得已向游擊請隊該隊長特派梁連長駐防斯土而該梁連長勇力絕倫不戰自退且又遠颺如斯地方頗稱安靖對於商民異常和藹兵士紀律嚴明公買公賣秋毫無犯是以本鎮得享安全者皆我梁公之所賜也因之商民感激莫名謹藉報端以頌其德而表寸誠矣
下城子鎮商民等公啓

資本總額金一千萬圓
大連市越後町三二番地 (電話二二九三番)(振替口座大連九六〇番)
帝國火災保險株式會社 大連支社 代表者 丹羽幸夫
●日本全國農工銀行總裁皆是本公司董事及議員也
●凡房產貨物家器衣服等類均可保險
●日本全國及中國朝鮮各埠皆設有支社並代理店

勸種甜菜獎勵當籤廣告
陰歷八月十八日在本社舉行第七次勸種甜菜獎勵抽籤會當籤者如左
民國十二年九月三十日 南滿洲製糖株式會社
第七次勸種甜菜獎勵抽籤號碼
一、頭彩(五四六八號)奉洋一千元 馬山家子管內后辛台 馮連山
一、貳彩(一四六五號)奉洋五百元 新城子管內大古家子 關永福
一、參彩 奉洋百元(十張)

第七三三號	鐵嶺農場管內東莊子	馬洪儒
第三八〇號	大青堆子管內馬岡子	聶金印
第六、三〇七號	奉天管內南市場	金國寶
第二、三四〇〇號	撫安農場管內後狼窩	李殿傑
第一、七七〇〇號	新城子管內富岳士屯	何慶祥
第一、七〇一號	新城子管內東下五旗	楊寶興
第一、八一二號	新城子管內王家窩棚	吳多山
第一、二二四號	新台子管內新台子	彭國有
第四、三三二號	遼陽管內高家堡	莊振武
第二、五六八號	撫安農場管內教場	張玉林

一、四彩 洋五十元(參十張)
四八七五 六一七五 二八〇九 四五七五 三九六六 一三四七
一〇九四 五八三八 五〇四二 四三六九 一七三三 四一一二
八〇五 五一二三 三〇四〇 九〇九 五九三三 四八三五
四六六六 五一五九 一七〇〇 三一一〇 四四五六 四〇八四
一三六二 七四五 二八六 四九九〇 二六七二 三二八四
以下五彩奉洋二元 一千張當籤番號 不及備載

改委范家屯分館
本報范家屯分館經理胡紹九君另有高就已請辭職遺缺由陽曆十月一號起本社另委張耀廷君爲范驛分館經理鄭德謙爲范驛訪員仰該驛各界諸君此後如有訂閱本報刊登廣告者希逕至分館與張經理接洽可也此佈
盛京時報營業部啓

仁記洋行啓事
謹啓者本行向在天津由西歷一千八百六十三年即前清同治二年開始創設迄今六十年之久頗承官商歡迎現在天津英國租界外設工廠倉庫棧房十餘所數十年前在奉設行採買猪鬃馬尾各色狐貉貂獺羊毛羊板三省土產皮經有年去歲壬戌津浦鐵路新造業起見來奉添設進口貨立行在奉天小西邊門外浩然里專售火車汽車以及客車數十餘輛告由敝行購買耐久精妙人所共見茲因擴充營業急行車以及各機器廠各工廠所用一切機器建築樓房所用材料鐵路內器皿五金雜貨以及西洋各種毛呢綢緞布疋一概批發代售天津東方鐵業之各種機器洋井機器轆子帶子專治火險人壽險信用頗爲昭著倘蒙界賜顧請到本行賬房接洽隨時議訂特此廣告
總行設英京倫敦 分行設於美國京城中國北京天津其他東洋上海皆有代理處
奉天小西邊門外浩然里衚衕 日長電話一二三九番
仁記洋行英國賬房經理傳瑞敦
中國賬房經理劉哲民
營業主任郭東美 謹啓

假山 植樹販賣
庭園 包辦工程
奉天日站松島町 奉樂園 深川幸治 電話一一一八番

生乳良藥
官准立案 請嚴防假冒
人造乳
此價下賤料 名曰人造乳 連服兩瓶後 母子不愁乳
奉天大西門外 總發行 分號小西關街 招聘代理詳章函索即寄
永年西藥房發行

中外要電

各團反對運動日熾（卅日發 上海專電）

反對保曹大選運動形勢漸形熾烈若此間各省同鄉會定于十月一日特開市民聯合大會提倡反對保曹大選及國會任意延長任期之意見以資喚起輿論外此海軍領袖林建章及周兆瑞均于本日通電絕對反對大選又電云反對曹錕運動日熾各團體爲鼓吹反對計現正有所協議法統維持會於本日通電反對意見各省同鄉會代表已於昨日開聯省會議以直派買收國會僞報議員人數斷行大選等項認爲違法決定一致反對於本日發表詳叙其反對理由以促國民覺悟之長文電

運動皖馬加入和平（卅日發 上海專電）

蘇浙和平協會所發起使安徽加入和平公約之運動漸次具體化本日派遣代表請求馬聯甲調印該公約內容則爲不移動軍隊於省境及不使他省軍隊侵入省境等項

德國可無意外變動（廿八日發 伯林來電）

德國境內各處之情形現更見佳勝放棄消極抵抗勢必發生變動之景象今已消除德總理史特勒斯孟對于此事之行動確已得多數人民贊助此間希望柏林與巴維也拉兩政府之緊急訟令不久即行取消

佛司奇司奇黨分裂（廿八日發 羅馬來電）

意國之佛司奇司奇黨刻下已起內訌國民佛司奇司奇黨幹部業經總辭職突其該黨元老最有勢力之路克氏並因之引退英總理雅不欲路克之引退已促行政委員會之熟慮蓋路克氏近在報紙上極力批黨佛司奇司奇黨謂不奉戴英總理爲政府首領反對黨與之挑戰路克更謂意國對于佛黨所負者雖大然國民對于佛黨皆漸抱反感路克之爲此言該黨有力者亦有贊成者然行政委員會則甚反對終至路克氏自行引退英總理今早派使者傳言決不承認行政委員會之行爲故行政委員會迄亦辭職惟今後行政委員會決難召集是以英總理力主由該黨最高委員主持處攻云

德取銷佔領區命令（廿八日發 巴黎來電）

德國現已發一門令取銷佔領魯爾時所宣布之政府命令拒巴黎各官吏所宣示知德國總理史特勒斯孟若未取銷其兇橫之各訟令則法代表與德國當局之協定即不能成立且各佔領區更應恢復尋常工作

處理盟國爭端問題（二十日九發 瑟諾瓦來電）

關于近日意希兩國衝突所發生之問題不非予留在國際聯盟理事會宜有決議將理事會可否處理聯盟會與盟國間所有爭端之問題提交法律專家委員會審查以其未能和衷解決

法對法王廳之關係（廿八日發 羅馬來電）

法總理普嘉賚氏應法王之請派密使克司特康諾將軍已于本日行抵羅馬後已與法王廳之高官葛司巴里僧正協議二次據聞法王若對法宗教聯合問題不甚重視時則法國即將與法王停止修好拒絕遣派大使

復興事業期以十年（廿九日發 東京專電）

政府之帝都復舊計劃定爲十年間繼續事業區分前後二期豫定於第一期內完了關於道路公園建設物等項之計劃大體於第二期內完成第一期之計劃事業復興院經費豫定約計十億圓

震災損害調查明白（卅日發 東京專電）

震災救護事務局將調查震災損害之結果上告天皇陛下及攝政宮殿下據聞房屋之全燒或全壞或半壞者共計爲五十八萬六千八百餘戶死者共計爲十一萬五千餘人失下落者共計爲十五萬人

在滬提倡和平會議之 何東氏

復興院職官已任命 並調任各府縣知事（卅日發 東京專電）

復興院之首腦部已于二十九日任命同時各府縣知事之更迭已經發表如左

大阪府知事 土岐嘉平 任爲北海道長官
鹿兒島縣知事 中川望 任爲大阪府知事
高知縣知事 小幡豐治 任爲鹿兒島縣知事
內務省事務官 藤岡兵一 任爲高知縣知事

難民回京後之市況（卅日發 東京專電）

開到東京之火車均皆滿載避難於各地方之回京者燒失區域內之「巴拉克」及臨時建築物務日增加電車之運轉區域及郵便物之配達區域漸次擴大電話亦於二十九日完全開通

布國內亂將已

（蘇非亞二十八日來電）今晨國軍包圍費丁南道夫共產黨之最後堡壘捕獲黨徒一大批

土宣布共和說

（維也納二十日來電）據相傳云土耳其現已宣布共和

羅爾恢復工作

（柏林二十八日來電）佔領區內魯爾務部長現已發一通告令各羅爾人民與復工作

阿比西亞加盟

（瑟諾瓦二十八日來電）國際聯盟大會現已投票一致贊成非洲阿比西亞國加入國際聯盟會

警保局長任定

（東京卅日專電）熊本縣知事岡田忠彥於本日奉命任爲內務省警保局長

商民求供裕如

（東京卅日專電）燒失區域內之板棚及臨時房屋業達四萬餘戶其中商店有五千餘戶是以日用品之需給絕對不感不便

大杉案將公判

（東京二十九日專電）甘粕大尉事件之第一次公判決定於十月六日開始大尉雖全然拒絕辯護人之附帶然必當附以官選及私選之辯護士各兩名

徵求各國圖書

（東京廿九日專電）震災結果帝國明治專修日本商科各大學及大橋一橋各圖書館之藏書大部分均經燒失是以日本國際聯盟協會向世界五十二國之聯盟協會及平和團體發送書牘請求寄贈圖書

鮮督離京回任

（東京卅日專電）齋藤朝鮮總督今日離京回任

攝政命令（九月二十八日）

▲李田勳王和榮均着授陸軍中將銜此令▲金定胡處中均着授陸軍少將銜此令▲內務總長高凌霨呈准[illegible]道道尹[illegible]本職此令▲任命[illegible]和道道尹此令▲任命張[illegible]▲內務總長高凌霨呈准江西省長咨請調任韓兆鴻爲南昌縣知事應照准此令▲內務總長高凌霨呈准安徽省長呂調元咨請任命[illegible]爲省會警察廳警正應照准此令▲內務總長高淩霨呈准陝西省長劉鎭華咨請任命王明哲爲省會警察廳警正應照准此令▲庫倫[illegible]俏達賴巴達瑪林沁均給予二等文虎章此令▲蒙理邦花蘇嫩均給予三等嘉禾章此令▲曹鍈給予三等嘉禾章此令（九月廿七日）▲任命胡恩光吳文瑩爲將軍府將軍此令▲署財政總長張弧呈請任命任文燦署理[illegible]事均照准此令▲暫行代理部務陸軍次長金紹曾呈請任命門姚彥爲技正應照准此令▲內務總長高凌霨呈准江西省長咨請將水上警察廳廳長倪鵬函免去本職應照准此令▲內務總長高凌霨呈准江西省長咨請任命徐鼐陸試署水上警察廳廳長應照准此令

時事要聞

烽火連綿之三湘

▲援湘軍先鋒已達平江 ▲二十五師大部抵岳 ▲譚趙和議之影甚薄

日來湘戰正酣。雖有魯滌平以實力派之資格。出而斡旋和議。然迄至現在。益已瀕於望斷。下此若湘省議會。若旅居滬鄂之湘人更不足以動譚趙之聽聞。因是日月荏苒。而北軍入湘之說。遂逐漸實現矣。據訊。鄂軍二十五師抵岳以後。其先鋒隊已抵平江。此訊而確。則譚趙之戰未已。湘鄂之戰又啓。湘東及長沙一帶。將同歸糜爛。不識倔經憂患之湘人。將何以消受之也。茲彙誌所得關於湘事之要訊如下。

▲鄂軍紛入岳州突

漢口二十八日快訊。吳佩孚刻下復正調集大批軍隊援湘。湖北二十五師大部分。已開至岳州。在岳設立司令部。其中一部分。已進至平江。由該處往長沙進發。此項軍隊係由洛陽另選某高級軍官指揮。至湖北第四混成旅。已早下動員令。專任防備漢口及岳州間之防務云。

湖南譚趙兩軍講和。有中止進行之說。一方吳佩孚對於湖南。決定取積極態度。聞令第二十五師移駐岳州通城平江各地。司令部設於岳州。其先鋒有謂業已直抵離長沙一百里之地點云。

▲省議會開緊急會

省議會二十三日開緊急會。因羅議員由岳返省。謂直軍以一旅入岳。頭隊抵雲溪。駐岳省議員向其交涉。請趙恒惕力能定湘。該旅長答係護路。無他作用。允電洛吳請示。岳州商會已接該旅來函。準備招待等語。議決發電兩起。一電洛。一電湘事湘人自了。二電譚趙促悔悟議和。

▲譚延闓反攻株州

賀耀祖鄒鵬長布告。河西榮灣市葵盤嶽望城坡一帶敵軍。係湘西部隊結合游勇滋擾。不時出沒。希圖偷渡。本團對於西岸狩要扼守。決無意外云。二十二日察知敵軍一旅。由常德抵長沙。誌河西岸及山後。因湘江中間水陸洲各國僑民。附其入省。要部騎兵團長李再平。奉令開拔來省。婁底團商站亦到云。現在趙恒惕分電業局賀從速添派軍隊前往醴陵攸縣防譚。同時譚軍方面。正積極謀反攻株州云。

▲魯滌平停戰七約

魯滌平主和政策。日來正在進行。前傳通電譚趙。所提出和平條件凡七路。謂平停戰懸待戰。業荷贊成。茲訂辦法七條。(一)自二十二日起爲停戰時期。(二)期內各軍守原防。以湘江淥江爲界。(三)暫由謝吳葉賀選派全權代表。先行交換意見。(四)指定湘潭縣姜畬地爲交換意見場所。代表不許帶武裝。中立防軍任保護。(五)如意見接近。由雙方會銜電約和會。繼續停戰。(六)和會辦法及地點。由代表定之。(七)第一第二兩條之効力。由謝吳葉賀負責。違反者以破壞和平論云。

▲省垣發現炸彈案

二十四日十二時半。省垣內有巨聲自東北門來。如迅雷巨砲。附近房屋被震倒。或震碎玻璃者甚多。行人紛擾。愚民待死。傳說河左以砲轟城。後經探査。始悉荷花池舍忠襄祠有留守兵拾得鐵桶三個。適有党貨担經過。兵士售之。該商試以石擊之。不虞炸裂。該祠大殿及後兩進房屋均崩倒。譚延闓公館外牆亦被壓倒。壓死多人。檢出屍身三具。傷十餘人尙在調査中云。

▲趙恒惕遇刺未中

長沙二十六日消息云。趙恒惕現駐平江。靜待外援。數日前夜半一時許。趙在行營內安眠。忽有一彈自房頂飛進。中其臥榻。趙驚醒。卽衝出逃。一說趙之腿部。略受微傷。翌由巡查拘獲凶犯。送執法處。略加訊詰卽立予槍決云。

保定炸彈案之續誌

▲兇手湯仲謀之歷史 ▲同謀者在津已潛逃 ▲曹仲珊態度尙鎭靜 ▲京中各要人大戒備

京訊云保定保陽公園。二十六日晚。發生炸彈案。已誌前報。茲續得詳細報告云。保陽公園在保定南關外。其地甚爲寬敞。係曹使駐保以來。親自規畫之公共游息場所。其中陳設。除四時花草珍禽異獸外。並開設各貨商店及游藝場等。曹使開時。每簡從輕車。到園游覽。中秋節晚。卽倚蘇蘭舫演唱應時名劇嫦娥奔月。觀者甚衆。曹使及其幕僚。亦至西樓特別包箱觀劇。時近九時。正面池座中。忽有人向樓上擲炸彈。因力不足。彈不及樓面墜落地爆發。傷及觀客四人。其中一人係巡署稽査劉月波。餘三人爲遊客。受輕傷者數人。當卽送入城中保定官醫院醫治。惟劉因受傷過重。恐有生命之虞。其時遊人甚驚惶。探員發獲。立卽搜捕兇手。當獲湯仲謀一名。卽解送巡署訊辦。據湯仲謀供稱。係安徽人。曾充小站營務處營長。閑居日久。近因求見曹使。謀生來保。其間曹使爲之介紹於安徽呂調元。故曾赴皖一次。逗留兩月。並未安置。湯乃懷恨回保。再見曹使。大罵呂調元不顧交情。欲當時曹使以曾接呂氏來函說明。一時未能徵爲湯安插於警備隊中。一時未能得當。乃謂湯向人求事。隨便破口罵人。毋乃不近人情。湯復懇留保隨軍効力。曹使囑在保聽候後命。此一月前事也。湯遂往來津保。在津與某方軍官結納。不知如何勾結。湯卽挾籽彈離津。維時警察廳長楊以德已有所聞。卽於中秋日密電通知京中軍警長官防範。是以中秋節晚。忽有軍警圍搜東車站到車之事。計知湯不赴京而回保。致釀日之晚卽有保定炸彈發生也。據湯之口供。同謀諸人。均在津。並未在保。卽津方之同謀者。已於前日潛逃。至曹使對於此事。甚爲鎭靜。當晚且同其眷屬。卽在園中休息。並未返署。聞其處置該案。祇依法處置湯仲謀。不究其餘。以免牽涉。北京方面。自此案出後。昨日下午二時。軍警長官開一聯席會議。結果。如派軍警幹探。加緊巡緝奸宄。尤注意旅館車站。及閒散軍官。無業遊民。一方勸令各要人出入戒備。故今日各要人頗愼出入。而吳議長之行蹤所至。衛護尤嚴。並由張寶由警備長。隨從出入。吳氏住宅北鄉之陳一庫容宅。亦由吳氏令保衛云。

杜錫珪到京後之海部潮

海軍部風潮。據聞頗難於調處。若准李鼎新辭職。而孑土未免難堪。且繼任問題。亦費討論。若仍留李氏。次長以下不能與之合作。決無留一總長。准全部辭職之理。故前兩日只有按下不提。靜候保洛電示辦法。聞保洛回電。均主張由杜錫珪與吳毓麟從中調解。故杜氏到京。卽赴甜水井吳宅。與吳先商辦法。杜之意。大概主張以少數服從多數。廿九日晚間。將正式與李氏交換意見。李本人之禮面話。對人仍云當引咎辭職。但部下如此要挾上官。亦當懲戒以儆效尤。今日或當再提辭呈。闇員意思。若李必出於此者。則視張弼例。給假十天。惟此均昨日日間情形。昨晚之協議。或不能無變化也。

進退維谷之黎元洪

▲杭焦請黎向滬會辭職 ▲黎派僑淡辭乞靈於浙盧 ▲褚輔成公宴黎黃陂

黎元洪自抵滬以後。各方對之。力爲反對。卽浙盧亦持冷靜態度。俾使陴徒無所措跡。現已籌畫進行。黎氏竟無以下場。迭出許多出洋等種種風說以求自圓。最近黎氏又思求救於盧永祥。請其設法轉圜。爲之保留面子。已派僑淡辭赴杭與浙盧商量。現僑氏已離滬赴杭云。

上海特電云。黃陂以上海國會業已開會。擬向滬會辭職。此種主張黃陂左右。本見不到此。乃出於杭焦議員杭辛齋焦易堂周道腴之建議。謂如此辦理。則上海方面之反對空氣可緩和。且表示本人別無建設。而總統資格獨樹存在。利用上海國會。始終難足法定人數。萬萬議不到此案。而盧設此項某示云。

大理院已全體罷工

▲私情後罷工之第一聲 ▲因少發半個月薪水也

大理院爲我國最高法院。屢次京師高地四周。因薪俸無着。屢次罷工。獨該院力持審愼。故罷工次數比較特少。乃秋節前。該院忽於二十六日宣告全體罷工。茲續調査。該院罷工原因。係當上次京師各法院。一律發薪一個月。而該院只發半個月。程克當時。聲稱有不平。亦曾可恐受。不滿如何。須籌一個半月。否則過節卽行罷工。程克對此。允許。認此次秋節。該院只發給一月。一切人員。大爲不滿。故卽於原節前照舊罷工。以現在部對於此事。尙在極力解決中云。

攻虔粵軍忽然回惑

攻虔粵軍。不能合作。已見前報。茲聞不但北軍不能一致。卽粵軍自身亦同此病。現陳炯明由潮回東。反與林虎陳炯光等部。堅請回粵助守。洪兆麟等部則仍留虔。而洪等知北軍內部不能鞏固。與先時攻下粵徒供犧牲。與王永泉。及海軍等均軍艦應。海軍且爲粵軍及王等均有竊取漁翁之利。亦不敢一再冒失。惟賊致不日各方觀望。粵軍又復回潮。並料東江戰事。必甚吃緊。正在勾引內線。圖謀返攻。而政府通緝陳賊之命令。可謂完未見効力矣。

華威銀行否認過付大選費

▲致離京議員之原函

離京議員。曾致函中南華威等銀行。請勿過付大選票費。茲聞華威銀行。業已復函否認。其原函如左。

逕啓者。頃接大函以議員過付賄款。敝行亦在指定經理之列等情。敝行係中外合辦。所做營業。純係商業關係。至於政府所稱各節。更爲不正當之事。始終並未預聞。謹函奉復。至希鑒亮是荷。此復離京議員辦事處。

籌畫開闢抱犢崮之預聞

山東督軍田中玉。以臨城劫車一案。牽動極棘手之外交。並於已身地位。有所動搖。現爲懲前毖後起見。擬將抱犢崮實行開闢。召集當地貧民。厲行墾荒。造林。開河。築路。各項實業。藉以養贍多數游民。並以俟將該處闢成後。將兗州鎭守使移駐該處。各要口分駐軍隊。

參議院咨文已咨達政府

▲吳毓麟對議員拍胸脯包可公布

衆議院議員延長任期一案。經前二十六日參議院常會議決。卽將此項議決案。咨達國務院。請迅速依法辦理。茲錄參議院致國務院原咨如左。

參議院爲咨達事。於衆議院咨開。本院於九月七日開第三期第六十一號常會。王議員茂材等提出修正國會組織法一案。說明後。依法交付審査。並於當日舉行二讀三讀手續。均經多數通過。該案完全成立。查民國國會組織法第十三條之規定。議會之議定。以兩院之一致成之。相應抄錄全文。提出貴院。希一致贊成通過。茲依議院法第五十六條之規定。除咨復衆議院外。對於移付國會組織法第七條修正一案。當經交付特別審査。本院於九月二十六日常會。提出會議。按照報告審査結果。多數贊成通過。按照組織法第七條修正國會組織法第七條條文。並於第七條後增加一條各條文。及本院審査報告書各一件。

重慶戰事與南北大局（續）

據此而觀之。重慶附近。必又有一場大戰。至滇黔對援川之說。傳之已久。昔後稍寂。除周西成外。聞唐已派一代表由東路來省。行抵涪陽。明日卽可入省與川軍籌商。則滇黔是否出兵。以及如何出兵。現在將來之如何對付等問題。必有一番切實之討論也。

同時尙有一消息。不利於援方者。卽合川已被省軍取得是也。省軍前軍之在合川已三進三出。前次李森反攻後。卽被省軍占領。旋又被重慶方面之三七兩師奪去。近因李伯階初代第五師師長。改組五師。自然頗有潮氣。遂又將合川收回。但除官電外。尙無其他詳細情形。茲將官電全錄如下。萬火急。成都熊總司令劉總司令鈞鑒。並請轉各師旅長均鑒。職率兵三團砲一連。於庚日與敵在七間橋接觸。該敵據險岩扼守。職部官兵奮勇直前。激戰數小時之久。敵始不支。退守泥頭溪。職親率所部。跟踪追擊。敵入十八梯固守。職旋將十八梯佔領。敵向大石橋退却。天色已晚。大雨滂沱。乃在原地住止。拂曉。督率所部。仍向該敵攻擊。該敵節節抵抗。激戰十時之久。卽向合川方向退去。職卽跟追。乃於卽日未刻。將合川完全佔領。敵向南洋街潰退。是役擊斃敵軍營連排長數員。兵士數百名。奪獲步槍六十餘支。俘虜念餘名。職部陣亡官兵數十名。特電奉聞。五師九旅旅長李伯階叩佳。

至袁祖銘就任後。現正着手組織總司令部。內分參謀軍務軍需軍法

和平會議有望歟

▲外人列席引起反響

何東自由滬發出通函後。段祺瑞已有覆函。何豐林曾召宴何東。於席間爲和平會議之談話。此外江蘇教育會。上海銀行公會。均有電贊同。亦同惟以各方方理頭於政爭。會議縱幸成立。亦未見得有多大實效。故此時仍未使樂觀也。據上海二十六日電。何東發起之和平會議。除直派領袖外。殆全表贊成。各團體天陸續來電贊成。惟何東主張之外人列席該會議。大與外間以反響。如商報等多數中國報紙。咸出以反對論調云。

吳佩孚之態度果眞如是乎

▲祗談軍事不問政局

北京政局自政變以來。尙未臻於安平之地位。憲選問題。亦未解決。吳佩孚對此之態度如何。頗有注意之價值。昨據最近自洛陽歸來之某氏談云。在洛數日曾數謁吳氏。但每次見時。絕不談北京之政局。卽對於政局持何態度。亦必顧而言他。相見時。吳氏輒高談數小時。然所談者僅關於四川。湖南。福建。及廣東之軍事問題。

據吳氏所言。趙恒惕之失敗。彼殊少影響。而四川方面。最後之勝利。則終歸吳氏部屬之手。屆時則譚延闓終必逐出湖南也。吳氏又

批示

▲省長公署（二十九日）

▲陳德潤　呈請由[illegible]並令縣開釋由批　所請應勿庸議
▲扎拉券　呈知事浮收租賦冒扣價款請究辦由批　清丈局查明核辦具報
▲程裕銘　呈侵占生計費請撥保嚴追由批　清丈局查明核辦
▲劉逢官　呈受賄不查偏聽擅押由批　高等審判廳查明核辦具報
▲高中元　呈保長承審攤派擅罰違法由批　莊河縣查明核辦具報
▲趙子屏　呈賊案久懸迅予法辦由批　遼陽縣[illegible]核辦

送往來

▲馬龍潭（四洮鐵路督辦）三十日由奉回任地
▲何維衡（陸軍第一師兵工一營營長）二十九日帶全營全武裝由奉赴彰武縣
▲金啓明（航警學校隊長）二十九日由連由瀋來奉
▲李樹滋（清丈局坐辦）二十九日由北京來奉
▲李榮田（前多倫鎭守使）三十日由奉赴北京
▲鮑育才（練軍營營長）三十日由奉赴營口
▲鄒喜泰（四十團三營十連司務長）三十日帶新兵二十一名由奉赴錦縣
▲石德山（騎兵二十二旅旅長）三十日由新民來奉
▲榮喜海順（劉國王）三十日由奉赴北京
▲王弼然（農商部簽事）三十日由北京來奉
▲李際軒（十六旅騎兵連長）三十日由奉赴興京
▲袁大啓（中國銀行行長）三十日由奉赴北京
▲齊大鵬（國務院諮議）三十日由奉赴北京
▲駐日墺國領事三十日由哈爾賓來奉
▲船津辰一郎（駐奉日本總領事）三十日早赴鐵嶺即日同奉同午後十時二十分由北車赴哈爾賓
▲內山清（駐奉日領事）三十日赴鐵嶺即日回奉
▲市川信也（駐鐵嶺代理日領事）三十日晚來奉

（九月）奉 小洋 龍場 後場 當限 大連鈔 前場 豆油 大豆 先高限 當限 十月 大軍人 九、二五 七、四〇 ●大豆先物（銀建）▲院內物（石）前場寄付 ●高粱 前場寄付 ▲四平街取引所▼ 金鈔 小洋 近限 遠限 大連 長春 奉天 南滿西風

線
北京着 天津着 山海關 錦州 溝帮子 …
錦州 溝帮子 新民 奉天着 …
鄭家屯開 四平街到 吉林開 長春到 …

鐵路
長春發（南來） 午後二、[illegible]（大票） 午前八、二[illegible]（急行） 全 10、[illegible]（小票）
寬城子發 …
双城堡發 …
哈爾濱着 …

綫
齊齊哈爾發 … 滿州里着 …
昂昂溪發 … 哈爾濱着 …

綫
綏芬河發（東來）（加車） 午前 0、[illegible]（小票） 午後 [illegible]（大票）
海林發 白一面坡開 …
一面坡發 …
哈爾濱着 …

下痢と腹痛を治し腸胃を健全にす

本藥專治赤痢霍亂其効如神凡傷食傷水停滯夜寒時冷不佳腹鳴痛疴腹痢等症服之皆驗

健胃固腸丸

日平胃弱之人朝夕一回每服五粒腸胃之病自離身體日益健壯矣

大日本大阪、東京
度脩老舖 谷回春堂大藥房
民國各省各埠大藥房均有寄售

腦症良藥靈片

本藥品名靈片（日本名レーベン）爲醫學士常持隱治君苦心經誉所研究發明之絕好良藥曾得醫學博士岡田先生、森繁吉、日向治作、森友通、內田那彥、飯島防次、福田甫市等大家十有餘人之許賞並經北京醫學校教授陳先生北京醫院長侯先生在北京醫學士余先生等中華民國大醫認爲奇效卓著無愧靈藥之稱此藥能救衰耗病、最新之妙劑專治腦、脊髓、神經衰弱、頭痛、目眩、昏暈、便結、貧血、不眠、怔忡等症可使精神爽快元氣旺盛凡因陰萎、遺精、早洩、夢遺、房事過度、手淫、生殖氣衰弱等症諸子不信請試服之卽可知藥之效驗如神也

藥價目（三十五錠五角　三百錠三元）七十五錠一元　七百錠五元五毛　百八十錠二元

本舖（東京銀座竹町二三番地 電話京三〇八號六四八九號 大阪安土町堺筋 電話本三〇〇七號）弘濟藥院中南定太郎
弘濟藥院中南定太郎
各地到所均有代售舖

夏期衛生不可缺者

九重綠香皂

應用學理盡美盡善特重經濟優良之點不許他品追從已有大方之認可益請愛用是荷

代理店 寺庄洋行

有志舉辦大實業者鑒

啓者德商禪臣洋行在中國開辦已渠拾餘年專營進出口機器保險等事業並在漢口省津香港廣東等處設有分行所有東省事務已於去年委敝公司代理該行因鑒於東天實業日見發達特派機器工程師薩德英君前來調查凡我東省大實業家如有懷抱大計畫倘有質疑之處者請速投函敝公司約期與薩君一見薩君對機械於工程經驗極富凡就商者均能代爲繪圖估價詳細解釋分文不取日內可到並擬赴哈爾濱奉天等處合並告知該行承辦各種機器茲略舉如左

紡織機器　製粉機器　採礦機械　製糖機器　電器機械　鐵路材料　工作機械　長途滊車　煤滊引擎　柴油引擎　各色滊車　各種滊船

印刷機器　造紙機器　製瓦機器　碾穀機器　起重機器　車頭引擎　榨油機器　造冰機器　抽水幫浦　救火機器　種類繁多　恕不細載

營口 久康貿易公司謹啓
長途電話捌百拾六
電報壹千八百零壹

接辦鷹牌牛奶代理廣告

敬啓者敝店經理上海英瑞公司之各種牛奶粉已曆多年幸蒙用者嘉賞茲鑒於此種奶粉作雖但因於價格關係甚不適於華人故近日又包妥該公司之飛鷹老牌牛奶爲東三省及關東州等處之總代理店近日已行接辦存貨甚多想此種牛奶華人方面最爲多銷致於品質之佳定價之廉久已有口皆碑凡市內外代銷者至請光臨敝店華商部一談異常歡迎初時創辦取價從廉特此謹佈

大連市山縣通四十九番地
乾卯商店華商部啓
電話五六〇九番 三〇一七番　振替大連二二二五番

中風病

余家祖父及父與母三人同罹此病因無遺傳系統症爲悲感由實驗而得良藥新聞記載用明信片照會之者詳報限一千療養者無資進

兵庫縣名石市仲町
加古忠兵衛

（題字）澁澤子爵、後藤子爵、福田大將

大正大震災大火災

（序文）三宅博士、今村博士、三上博士、幸田博士、

（執筆者）博士文士知名之人人實苦心慘憺（發憲熱情部分部分）担任記述尤以參謀本部特別多大之好意請賜盡力

●地圖六頁●寫眞版八十頁●本文三百數十頁　定價僅金票壹圓五角各家庭可永遠傳及子孫

大記錄!!!記事精確豐富皆有益之記錄裏話美談等淚之物語亦甚多

●九月卅日 發行所 東京本鄉 大日本雄辯會講談社
製出之豫定速向最寄書店定購可也

●書店各位！大至急 請向大取次店定購賣銷了勿悔
●讀者各位！大至急 請向書店購買銷了勿遺恨

一般倉庫營業

並代理商品委託買賣及金融火災保險諸業務

奉天浪速通十九番地
東省實業株式會社 倉庫部
電話八一四、八一五、八一六番
倉庫現場 西塔大街 電話八卜七番

批發 天和公司
電話一百八十九番

赤玉牌葡萄酒

赤玉牌葡萄酒於健胃補血興奮强壯之効力至爲顯著　一般治療上誠不飲之滋養料也　近來各藥局多採用此酒代藥其効力之偉大　醫界無不盡知　加釀造法之精良味美　並富於滋養婦人小兒無不適口　並能防老衰增精力　効果之大有非他種可比類者

東三省新聞

▲奉 天▼

○張序五 已回奉說

前察哈爾都統張序五奉直戰後蟄居津門玆因其太夫人逝世張氏接電即已奔喪回奉但雖多日外間鮮有知者玆據密訊故承錄之以待徵實

○張司令宴會外賓

東三省保安總司令張作霖爲聯絡外賓感情特飭洋厨房備辦酒席柬請駐奉各國領事於今(一)日午後七時在省署大開宴會一時衣冠畢集頗極其盛云

○王省長召開會議

代理省長王永江於昨三十日下午召集政界重要人二十餘名到署大開會議開所討論者仍爲關於吏治與整理金融各問題直至五時始行散會云

○孫中山來電告捷

據確切消息張總司令近曾接到孫中山拍來對于攻克陳炯明及沈鴻英之告捷電二通閱後頗爲欣慰甚望其主●之成功云

○籌賑遊藝會二誌

昨星期爲籌賑遊藝會之第二日以星期故遊客非常之多場內佈置如前除主辦人員外張漢卿郭松齡兩旅長暨其夫人亦均到場執務熱心慈善誠堪欣佩又接待西賓之咖啡館電政監督周大文夫婦暨東亞夫人主持其中設備之完招待之殷得未曾有晚間新戲日官境編演食官後人執綺子弟之結果雖妙維肖堪作社會之指南人心之藥石觀者擁擠幾無隙地該會之辦理完美省人之熱心慈善於此可見一斑矣

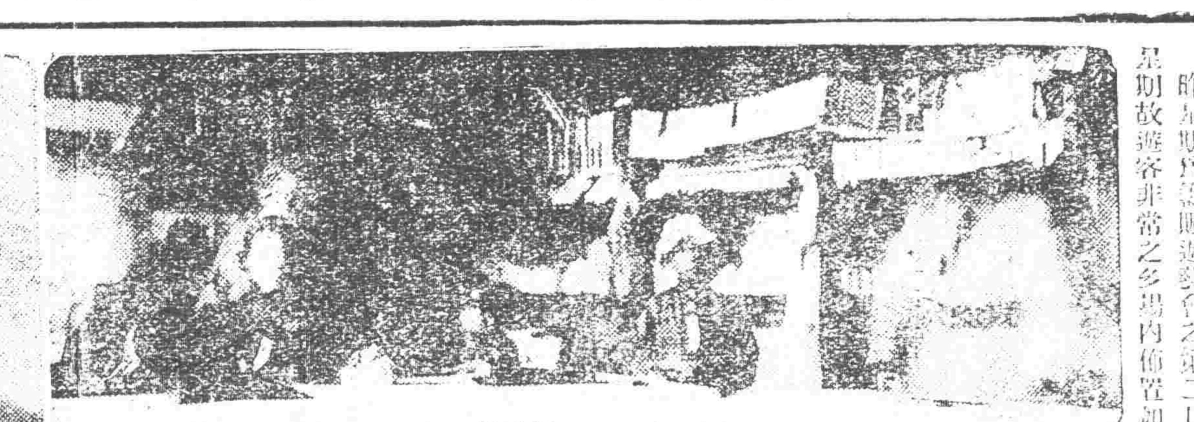

籌賑遊藝會攝影 (上)屋內販賣部及主會者張旅長漢卿 (下)屋外販賣光景

○省長劃明清鄉權

王岷源省長以清鄉特設機關本旨專在治盜乃近來多逾越職權侵害司法干預行政殊非所宜尤關于收回治外法權乃於九月二十九日訓令清鄉督辦常蔭槐並通令各縣知事謂清鄉職權爲清鄉章程所賦與自應以清鄉爲範圍遵尋該章第十三條第二十一條修正章程第十九條規定凡無關懲治盜匪法之盜案及一切刑事犯罪常棚賭窃案等不得越侵外即清鄉訪確懲治盜匪法所指各款之犯得知會軍警逮捕審理具清權限云

○會操飛機已出發

東三省軍隊合演秋操需備多日各步軍隊陸續調動惟秋操與實戰無異步工兵馬炮不可缺一而探查敵情須用飛機亦擬定派飛機三架參與大操該飛機遂於今日(一日)出發云

○紡紗廠開幕誌盛

奉天紡紗廠昨一日舉行開幕儀式同時招待各機關人員參觀工場據見前報査是日午前九鐘王省長王廳長以次文武機關紳商學省各界人員到蒞者可數百名及振鈴開會各就席次奏樂打旗鳴炸砲總理報告省長訓詞並事實監察員演說旋即導引來賓分至各部工場參觀內容同時說明工作情形生產能力及其他種種參觀畢茶點散會後之來者則隨到隨時招待共計到可千餘人據聞該廠最初之難題厥在原料與工人二者原料自今年勸種以來已無慮缺乏工人現下男女合計已達千人共計二萬錘之械器已開動一萬一千錠向後工徒逐漸熟習人員逐漸增加兩層難關均已打破又收支預算即照今日之工作情形不但無虧損且有盈餘俟全部開工利應倍蓰現下製品紗爲双福牌布爲双鶴牌以物美價廉六家代理店爭購銷售之無停滯至於所招女工均各自回家住宿管理上殊省手續而成績亦極良好總之事業前途之有望已可操左劵云

○訓誡秋操各師旅

張總司令以舉行秋操已有定期各處軍隊紛紛調集誠恐兵士對於商民時有欺凌行爲特於上月二十八日通令參與操演各師旅長等務須諄誡所屬軍官士卒不得有擾民情事否則一律嚴懲不貸云云

○郁副官撤差被押

東三省保安總司令部少校副官郁文周被司令撤差因交代欵項尙缺兩萬餘元故被羈押遺缺已另委常子修升充云

○天圖路工中止訊

天圖鐵路局們江龍村前早經竣工定期通車詎東寧處突發生該路日本側重要職員均行回國開車事即停止玆聞該路本國職員一時離只留來賓全亦擬措理該路工中止矣

○鮑營長因公來省

睦營口練軍營長鮑育才爲報告布置秋防鈔請領餉械並參觀此次在奉舉行之籌賑遊藝會特於昨(上月三十日)日由營乘奉檢車來省小事盤桓即當適返云

○馬督辦公畢返任

四洮鐵路督辦馬龍潭日前爲報告路務及路欵情形來奉玆已事竣遂於上月二十九日晚乘南滿車返任並聞鄭大支路舉行開車典禮時當道當派員前往參與云

○袁董事將任督辦

據總司令部傳出消息東省鐵路督辦王景春辭意既決已將遞准遺席確由該路董事袁金鎧升任袁氏現已來奉即爲此事日內即可發表云

○榮秘書公畢回吉

吉林督署秘書長榮叔右前因關於軍政事宜特行來奉謁見張總司令孫副司令有所陳商現已多日所商就緒遂於今(一日)晚搭車回吉去矣

○屬員潛逃罰局長

財政廳長王岷源氏以各稅局員巡違法一經告發輒先潛避無事則仍供差有事則即逃竟將雖査實防懲局長多曲爲開脫謂犯人在逃無從逮捕了案若不取締是予員巡多弊之法門局長有卸責之地步無以肅稅政而清積弊該廳長擬罰法於二十九日通令各局嗣後員巡違法潛逃者即按賍數五十倍科罰該局長以爲縱容屬員者戒云

○撫順中日警衝突

二十八日午後四時撫順舊市街發生中日巡警衝突事件當時中國巡警一隊携槍襲擊新町日警署開槍十餘响破壞窗櫺日人三名亦被擊傷日警察本署接報署長自率日警數名直赴該地察看又由守備軍特派一小隊嚴重警戒同時中國巡警一隊亦來該地盡力鎮撫衝突原因係某日人與某華人双方間發生銀錢問題云 又訊奉天日警務署未光署長因撫順中日警察發生衝突必須調查特於三十日早乘南滿車前往撫順實地調査俾明眞相云

○陳知事公畢回任

柳河縣知事陳耀先前因辦理地方行政及請領槍彈特自來省謁見王代省長及王明宇政務廳長陳商一切玆已事畢於三十日離省回任云

○都統署添任秘書

馮閣忱都護現特添任前熱河林西縣知事王鉄珊氏爲署內秘書已邀其來奉(王現居林西)就職云

○日中學校長委定

西站奉天中學校長一席自內掘校長升任旅順工科教授後日教育當局已委八木氏接充八木氏尙未到任即行逝世遺缺虛懸四月迄未委人玆聞已經委定青島中學校校長熊谷政造氏接充熊谷氏約於月之四日即可來奉云

○考試練習生試題

東三省陸軍測量總處招募練習生檢驗合格者一百零六名已於上月二十九日在處內考試其試題一漢文天時不如地利二算術命分加減乘除合問三圖畫相瓶一透一枝花云

○通飭詳造僑民表

王代長以各縣按月呈報之僑民表多有不實不盡之處殊屬非是現特通飭一體詳報內容(一)國籍(一)年歲(一)職業(一)在境日期(一)男女孩數目(一)本月份出境入境者均令着實調查造報云

○北門外將設郵局

奉天郵務管理局卜郵長近鑒于北邊門外北大營附近郵件繁多一般人民及軍隊往往因無郵務分局多感不便是以擬在北大營附近設立郵務分局現正派員勘測地點一俟妥協即當開始設立爲期當亦不遠云

○王主任保荐調查

瀋陽地方登記所調查員白子穎頃經登記主任王潤田調査任用遺缺不可虛懸當經王氏保荐戴誠志充任戴氏奉委現已視事聞於月初出伺即向東路各鄉出發調查登記事宜云

○莊河解來命案犯

莊河縣知事因縣民王某殺傷人命一案須呈交高等廳審判遂于二十九日派司法巡長邱某將該犯押解到省當即呈交高等廳法辦云

○擬開擋石溝煤礦

礦商王吉臨頃在本溪縣擋石溝地方探得煤礦一所礦苗豐富業已請准實業廳開採正延聘礦師籌備開辦費于明年開始採掘但開採証尙未領到須俟連名保結由實業廳呈轉省長驗明後方能發給以免將來之糾葛云

○省一師之運動會

省立第一師範於星期日午前八時開秋季運動會於小河沿公衆體育場該校現在學生共九級（由廿三級迄卅一級）如期列隊到場其他辦事人員已先到場中秩序由一師附小男女童子軍維持場事務由校長以次職教員分管入場人員到齊振鈴開會奏國樂升旗唱運動會歌高呼萬歲旋按預定次序開始運動其運動秩序午前計爲百碼預賽鐵球決賽半哩決賽跳遠循環賽二百二十碼預賽跳高決賽貓飛鎚百二十碼高欄決賽徒手啞鈴混合四百四十碼決賽鴛鴦舞鐵餅決賽蜜蜂舞二百二十碼低欄預賽表情操一哩決賽絲巾舞半哩接力蘇伊士運來賓競走凡廿一項是日午前風定氣和觀衆如山各生之精神煥發豪氣萬丈來賓競走時適女子師範學生在場亦均下場爲二百二十碼競走大有身雖巾幗不讓鬚眉之概休息一小時午後一時開會依次作百碼決賽擊鈴三級跳遠決賽傚傚操標槍決賽兒童舞二百二十碼決賽循環啞鈴一哩接力表情操撐桿跳高決賽小水車低欄決賽五哩決賽等運動終幕已午後五時焉會中獎品有銀鏡手表獎牌書籍文具等俟評判完竣發給優勝者總計是日運動成績頗良好田徑賽中有多半衛破往年之紀錄其詳細成績容續佈

○獎懲豐安教員錄

教育廳長謝蔭昌據省視學林耀山呈報視察西豐縣學務縣視學蕭廷槐呈報視察安東縣學務該廳長即據其所呈各教員考成予以獎懲於二十九日分令安東縣知事關定保西豐縣知事吳廢和等查照執行玆獎懲如下（甲）安東縣（一）獎「教管稱職殊深嘉慰者」教員許金山李鴻恩等（一）懲「教管稍差應飭改良者」教員趙積銓王英三孫書翰等「廢弛職務均應撤換者」教員趙永性孫忠倫等（乙）西豐縣（一）獎「均能盡職殊堪嘉慰者」教育公所長張恩普校長崔純奇徐彬教員張福安籍書山趙守義等（一）懲「教管稍差應飭改良者」校長朱富國劉宗漢邢聚業劉裕和教員崔維清關家彥盧英許成劉書維關尙智程海樓張麟書吳振邦賀仿橋孫景淑陳淑堯陳永甲陳化廷叢永和吳殿試高文明常同愷趙殿英馮國珍等

▲長 春▼

○梁署長又獲要案

本埠第一區梁尊一署長屢獲匪案克盡厥職玆有又縣屬城北鄉二區界內柳家溝地方住戶王德仁家於中秋節日被胡匪數名搶劫當搶去騾馬等物正在無處緝捕之際竟被梁署長帶探警將搶案等物於頭道溝附局城內探悉將匪首高升設法捕獲到署訊供屬實並將贓馬七匹如數起獲送廳核辦其餘匪之下落現已知悉不久即可破獲全案矣

探報內外黨派陰謀擾邊

俄黨擾我邊境。陰謀百出。由來已久。玆聞總司令部接綏寗鎮守使張宗昌電。大致謂四站於某日夜間。忽由雙城子開來俄步兵約五千人。當此中俄提倡親善之際。突有此舉。勢必另有作用。是以各方極爲注意。又據諜探員陳繼襄報告。探得俄境密息如下。（一）近據海參崴密報。有前充俄屬伊爾古次克華商會長之王會輔。勾結俄紅黨。以槍械子彈等物。接濟黨匪。密售華人。爲數頗多。行蹤頗密。聞內有鮮人數名。包運至吉林界交付。（二）有俄人留伯夫者。曾充我國駐漢口副領事。近隨同吳佩孚所派之上尉參謀吳炳章。諸議范達。（譯音）均由上海抵崴。並携鉅金。將在海參崴双城子等處。秘密設立機關。私購軍火。圖謀不軌等情。據此理合據情轉報。請飭屬嚴防云云。聞當道對此頗爲注意。刻已通令沿邊各司令。嚴加防範云。

又訊云。東北邊境各重要區域。屢有俄赤黨捐捨華商。援吉闊閣情事。由來已非一日。而白黨又企圖死灰復燃。捲土重來。意欲與赤黨備戰。致邊務上非常吃緊。業經當局迭次電令各旅長各鎮守使聯防剿辦。昨三十日。又接到黑河巴鎮守使來電。現在五人斑地方。發現援清敵死軍。計八百餘名。由路子安率領。運輸軍火。並與俄黨聯絡一氣。圖謀大舉。當局以事關重要。即電復巴鎮守使及萬福麟司令。迅速派兵兜剿。以資鎮懾云。

▲吉 林▼

○留日吉生平安訊

吉林省費自費留日學生計卅餘名及特別選派前來留東京者僅有十三名至東京發生地震火災後廿餘日留東吉生音信茫無各該生之家屬以及各界人士無不懸念嗣來經理員抵東後證明有王禎曾等五名由伊東避難逃至西京無恙玆又探得留在東京者王希天等八名亦均存無恙各界人士聞之無不慶幸據王君函云他省留東京男女學生死於災難者計達五十八名云

○日民會新築落成

吉林日本居留民會於民國二年成立迄今十載玆該會於商埠日本領事館後身前日本郵便局舊址改建樓房興工數月現已落成內部均設備妥善爲新築落成及十週紀念起見特將新築樓房之設備自二十八至二十九日止兩日內每日由下午一時至五時開放任入展覽以日僑往觀者爲多

○教育館武廟講演

省立通俗教育館講演部每逢大典及特別會期即舉行臨時講演藉廣開民智玆以十月二日爲秋戊武廟祭典爲崇重忠義提倡尙武起見特擬定於是日赴武廟舉行臨時講演刻已籌備一切云

○滿鐵社演震災影

日本大阪每日新聞玆將東京橫濱各地震災慘狀攝成活動電影向日僑居留之各地演放藉宣傳本國災情而引起僑民愛國救濟之觀念玆吉林滿鐵公所邀到於廿九晚在商埠日本小學校內容塲映放中日人多往觀覽災情奇慘觀者無不現悲哀之狀云

▲營 口▼

○賑欵已送交日領

日本東京橫濱一帶發生震災各地各界人士均踴躍賑欵以盡救災恤鄰之義本埠前經佟道尹邀集政紳商各界會議共募捐欵五千元會暑紀前報此項賑欵已於十七日送交日領署收轉災區矣

▲大 連▼

○新任之秘書課長

農商務省書記官田中直通氏被任命爲關東廳秘書課長之職不日即行來任云

○川村社長已回任

川村滿鐵社長於九月二十九日搭台南丸回任云

○安川店長赴任期

東拓大連支長安川和三郎氏調往青島所遺之缺由田淵勳氏補充已經接任安川氏訂於十月七日搭榊丸赴青島云

▲鳳凰城▼

○王會長預提議案

本城教育會於本月二十五日接到省教育會來函略云於十月二號八時在本會行開會式更新於此一星期內逐日列席與議所有提議事件早日郵寄云云教育會長王兆麟接函後刻正將各議案預備一切一俟屆期赴會提出云

▲哈爾濱▼

○對待俄人之片片錄

▲取締僑俄 據行政長官公署消息北京外交部昨有通電促請取締居留各地之俄人原文列下略謂近來俄國僑民居留中國各地者往來蹤跡殊難查考且難免不有過激派混雜其間於華人治安關係甚大玆爲預防起見特規定取締俄民居留規則五項以資查照辦理(一)俄人有入境居留者須領居留民票(二)俄人請領執照者須査明非過激行爲方准發給(三)居留照徵費二元印花一角(四)不領執照者照違背國際公法處罰(五)出境俄人須將執照繳銷

▲禁止入境 護路軍總司令部頃奉張保安總司令電開查俄民入境勞農政府祇發內地通行執照實屬蔑視我國主權自應通行查禁阻止入境又駐哈俄代表所發出洋護照亦屬不合理應拒絕查明扣留除通行東省各屬查照外並知照吉江兩省及滿洲里綏芬站沿邊各機關一体查禁云

▲限制開會 道裡五分署第七派出所所管之沙木爾內圖書閱報社有俄人年不志他一萬那等十數人在單間屋內談論似有集會詐形當經警察在內搜出碎紙一束細譯其義有政治關係當將一千人等拘送總管理處訊據年不志他一萬那稱是晚偶至該社閱報有人提議現在日本受有巨災何妨組織演戲賑濟因該報社報室人多不便談論遂有十餘人同入裡間商量不料適被警察査覺此舉純係臨時集會并非政治及其他秘密結社至所搜出碎紙不知何人所書總管理處以其情節當局可信遂一面飭令取保釋回一面令行該管區警察傳諭該社嗣後如有集會情事務須先期呈報以憑査核云

○宋道尹電報俄情

頃據黑河宋道尹文郁報告俄洛桑會議不日閉會關于海峽問題業將約文擬妥現在只候各國代表之簽字會議劵農政府亦派代表前往簽字惟莫斯克外交部米薩爾齊吉林曾提議海峽不在君士但丁簽字而在羅馬簽字洛桑會議秘書長對於此項提議已表同意聞此項約文已送交勞俄駐意代表姚丹司吉以便簽字又阿省官署接赤塔電訊莫斯克革命軍事處因擬變更陸軍之制服及顏色現已組織委員會討論一切又阿省行政委員會會長瑪洛果維赤業于前日由赤塔返阿云

○督辦又有辭職說

東省鐵路督辦王景春養病滿站時已數月近大見痊可不日旋哈而辭職之心業已決定並請中央委會辦俞人鳳接充不知能否允准現哈埠政界盛傳俞氏如升督辦遺缺之席以監察局長陳飛青大有希望云

○烏蘇路借用車輛

烏蘇里鐵路局長修秀氏月初來哈會晤沃局長磋商聯運各節已見報端頃據確息修氏以該路各種車輛不敷所用向沃氏暫借使用沃氏已允其請計有機關車十輛貨車四十輛已運赴歲埠而聯運事宜亦商有眉目云

○卜郵長來哈調查

哈埠設立吉黑郵務管理局以來時已二年又新建局址業已工竣惟辦理如何交通部不得其詳故委奉天郵務管理局長卜禮士來哈調查業到來二日擬十月初返奉云

○令嚴緝暗殺兇犯

九月廿二日晚七時道裡三道街第三七七號俄住戶奴日金米海者夫婦二人同被利刃砍死身無完膚慘忍之甚不便日視若此兇暴殊屬痛恨查奴日金米海在警察管理處充差有年溫處長聞訊後甚爲悲惜當令偵探處探訪局嚴爲查拿早日破案云

李際春此來之任務

前多倫鎮守使李榮田。奉保曹之命。來奉乞援。曾誌本報。玆據確息。所謂李榮田者。即罩威將軍李際春。因其前此來奉。向張總司令乞援。未得要領。旋即秘密返保。此來殆保曹對奉方所要求先行實踐交換條件一節。似已具有辦法。是以李氏匆匆復來。聞其見張氏後。張仍以我惟知保境安民不問時局之口頭禪對。李氏不得已於次日（九月二十九日）詣北關孫副司令私第。作懇切之要求。至其最重要之使命。即係王孝伯省長。到京籌備大選。刻下諸事就緒。各省議員。均已妥協。東三省籍之議員。要求代向張氏疏通。不干涉其行動。至於孫氏如何回答。則不得而知。據確息。李氏即於是晚十一時餘。乘京奉專車返保。至於奉方有無允其所請。當不難於李氏抵保後之大選問題如何卜之矣

▲西 豐▼

○陳所長接任視事

西豐保甲所長于賓琛去職後暫令卜區保長代理月餘尙未委定玆聞全省保甲總辦于濟川氏刻已委定陳秀氏爲西豐保甲所長業于九月廿八日來豐接任視事卜代所長仍回第三區原任云

▲太平川▼

○商務會長已選定

本鎭商務會會長李萬生因事辭職所遺會長一席未便久懸是以各商執事公議於九月二十七日假農會所爲選舉處於是日十二時振鈴開會投票選舉檢查票數惟任隆盛執事劉辭遠得票最多爲正會長次之爲泰興泉執事英玉山爲副會長査劉英二君人品端方作事有爲頗爲各商戶所仰望是以此番遂被選爲正副會長云

▲岫 岩▼

○各校籌備雙十節

國慶紀念爲十月十日轉瞬即至每年是日除各機關循例放假外各學校齊集關帝廟前作各種游戲點綴與趣現經夏教育所長提倡各校夜間聯合提燈會併白晝學生演游藝種種屆時當有一番熱鬧云

○高知事返任確期

縣知事高春舫氏前因母病歸家省視未幾其母逝世當經電請省署續假料理一切喪事轉又赴省面謁當局陳述岫縣各項要政現公私均辦完竣定於九月二十七日到海城驛二十九日返岫警甲已派馬隊前往迎迓矣

▲綏 中▼

○王教員奉委講習

縣公署前奉省令遴委學識兼優之士赴公主嶺農業牧養公場講習各種農業當經董監督詳細選妥縣立第一高小學校教員王樹藩赴該場講習玆聞王君業於九月二十三日首途前往

○區長巡官同查覆

縣屬一區住戶于桑氏爲爭地一案前經縣署扎到警所及一區會同查覆具報昨（二十七日）日第一區長蘇承天會同警所孫瀛洲巡官聯袂往查傍晚方歸當即據情呈覆矣

▲興 京▼

○沙委員來興調查

本邑水利開辦二年若丈量田地修浚溝渔各端逐漸舉行近來省城水利總局爲調查各分局人員之成績起見是以分派委員來往各縣本月二十三日沙委員已抵興邑不日行將開始調查矣

▲雙 山▼

○教育會改選會長

本縣教育會每年八月丁祭後城鄉各校放假五日屆期由教育會約集各教員來縣立高等小學校開會選舉會長此次選舉前副會長王秉忱被選爲正會長前正會長張凌閣被選爲副會長二人互換云

▲黑 山▼

○請揀委師範校長

縣城師範講習所校長高燦章氏辦事頗具熱心玆聞師範校長一席應由縣選送合格三人由教廳委任王教育所長當即選送高燦章孫冠斌楊顯周三人履歷呈報到廳然鹿死誰手尙未可知云

○創立教育競進會

本邑縣視學史鍾岳氏對於教育非常熱心日前招集各校長研究各種新教授法並商酌創立教育競進會均大贊成現已呈報教育廳立案矣

▲阿什河▼

○保安李隊長辭職

警察所保安步隊隊長李耀庚者係長春人前曾充該縣高小教員學品雖佳惟性甚優柔自任斯職以來雖無大過之可言然失慎之處亦頗不鮮故爲上峯所不滿近復以某種嫌疑更兼前途茫然竟思急流勇退遂於日前（十九日）上辭職之文至能否請准尙難卜定云

▲扶 餘▼

○鄉民多避匪遷移

縣街修築城墻本爲預防匪患而保公安立意未嘗不善詎知修築完畢後城內尙稱平安城外則形同化外屢發生綁票情事雖經軍警極力搜緝嚴加查緝然胡匪狡猾行蹤秘密未能擒獲刻下城外居民凡稍有資財者均視爲險地均不敢居住多往城內遷移因是城內大有人滿之患房租較昔天亦均增漲云

▲黑龍江▼

○吳督軍由奉返江

黑龍江督軍吳興權氏赴奉參與軍事會議早誌本報玆該氏現已公畢于九月之二十八號早十鐘携帶隨員二十餘名搭齊昂專車返江云

○崔教官參觀秋操

黑龍江軍官養成所教育長張仲瑚氏以奉天此次秋操大典設置極爲完備特爲教官增長軍識起見請准上峯派崔教官前往參觀以資借鏡云

▲綏 化▼

○常道尹關心民瘼

綏蘭道常括襄道尹因秋節期間四鄉農民均往來城市辦理各項交易恐有匪徒乘間劫掠特飭軍警增加崗卡四出梭巡以資保護並電詢呼蘭河水漲落狀況及綏埠北帶沿河水患並數次派員視查該道尹時出親查街巷遇有農人必問秋收如何此可謂關心民瘼

本城 各地糧行市（十月一日） 各地電報 九月十日限奉換金 九月十三日限鈔換金 東三省官銀號匯兌行市
本報係奉天盛京時報在哈爾濱設立者。精神組織。純與盛京時報相同。宗旨正大。議論超羣。誠早爲中外人士
定價 大 全年六元 半年三元五 一個月六角五 埠每月五角零賣銅元三枚

神皋雜俎

本欄歡迎投稿

小說

▲遺痕 (潘南少年)

四圍碧綠的樹兒。左有一灣小溪。潺潺的向南直流。一排燦爛的大院落。因爲離街市很遠。絕無喧囂噪雜的聲音。天然的綠樹小溪。春令天的時候。空氣異常新鮮清潔。恩玉芝。由左齋。旅食是地。已多年了。爲人很性清雅。就賃此院。寓他的眷屬。院內房舍很多。伊一家也佔用不了。後伊同寅玉鳴珂。何惠人的眷屬先後搬來。恩玉芝遂朋友的責任。就代爲張羅。借給閑院房舍。同時又有商人柳崑由者。也攜眷來此院居住。聽說他出門貿易不在家的時候多。家中留伊岳母。與伊婦作伴。由此恩玉芝的同院。王何柳共是四家了。

寶少蓀。隱菴秋心詩人。都來天。從軍效上。與恩玉芝共一幕事。論爲同寅了。隱菴賦性好動。善談吐。對於世情很有經驗的。秋心稟性鈍。不善辭令。且論執的很。是只同人午見。多半說他架子大。不愛理人。若是處長。纔知他就是那樣的性質呢。獨寶少蓀生就的倜儻丰度。允稱個風流的少年。性尤好潔重衛生。春天的時候。老早即同他的好友。隱菴秋心去到小溪旁樹林內。練他們深呼吸的工夫。有時也到恩玉芝家坐坐。喝碗茶。看看伊們的愛子戌辰話潑潑的玩耍。中心很覺快的。即同隱菴秋心同他們的寓中去了。

光陰流水般的快。轉瞬已數月。忽然一天晚飯後。寶少蓀同隱菴秋心無事散步南郊。信步走到恩宅來了。甫入室。觸於眼簾成紅藍二色。仰首見樓上坐倆娘二。一衣藍衣。抱一嬰孩。一衣紅衣。攜一幼女。年齡均不過二十上下。面龐兒美麗。衣服兒時樣。舉動兒大方。恩太太指紅衣者引見曰。此賀同寅。玉鳴珂太太。新由家孩來的。復指藍衣者曰。此同院柳崑由夫人。寶少蓀這當兒。用眼微睬。笑說。早用飯啦。藍衣。娘嫣然。答曰。偏過啦。略坐。和恩太太談話數句。遂辭出。同行隱菴說我見藍衣娘和寶老弟。一見似乎有點傾心。莫非緣註三生嗎？寶少蓀笑說那有的事呢。從此恩宅時常有寶少蓀隱菴秋心三人足跡。有一次寶少蓀同隱菴秋心到恩宅。張羅作叉麻雀之戲。因爲柳宅方便。遂在他家玩上。柳藍娘直陪伴一宿未眠。我還記得寶少蓀低聲說好渴。伊即玉手燒水泡茶來饗。當晚伊二人眸子傳情。已兩心相印了。秋心只顧雀戰。未曾留心。歸寓後。隱菴說及。總知道有這們回子事。咳！世風澆薄。人心不古。此等事常見慣端。容或疑之。今竟目覩了。噫嘻。世道。人心。一一(未完)

筆記

▲文藝叢考(續)(陶明濬)

▲詩談雜記十九

君子之於世。既不妄以媚人。亦不妄以毀人。既可以全交。且可以免禍。節尚精神。韜光養晦。於生命於世事。兩有裨益。如之何其不務乎。夫鳥有曲觜距爪者。鳥類之最下者也。獸有方喙鉤爪者。獸類之最下者也。魚有吻鰭而鋸齒者。魚類之最賤者也。人有任情毀譽。好惡無恒者。亦人類之最賤者也。今夫澆薄之子。中無所有。既不足友天下之士。又何足論古今之人。而亦口蓍言銓。目騰虛鑒。輕下品隲。果於論斷。是所謂矜言評古者也。若夫清通高尚之士。則不然。彼方遺形去智。何必與俗人爭。抱素返眞。更不與浮世較。吹噓呼吸。非仙露則沆瀣也。通聖天遊玄渺。浩然高舉。而人世不足以羈縻之。神明吾友。未嘗褒貶。造化爲人。得天獨全。時屈時伸。婉弱而權達。發氣處神。不憂而不懼。故能經天地理萬物。齊死生。同變化。齊萬事之情。其本性既潔。其發動亦敬。悠悠俗人俗事。何足以溷其胸襟乎哉。

別錄

▲論新詩(吳老雅)

兩物有相同之點。決不能因他相同之點。并兩物爲一箇名稱。比如茶碗之質願。有同於酒盅。然而茶碗自是茶碗。酒盅自是酒盅。駝之能力。有同於象。然而駝自是駝。象自是象。吾人之衣服。係絲。紗。泥。組織而成者。也不能因泥之工用有同於紗。紗之工用有同於絲。即可名泥爲紗。名紗爲絲也。明乎此。就可以知詩與非詩之區別了。

論者只詩之爲詩。不在乎韻與不韻。就在乎有詩之意境沒有。這箇理論。恐不准對。文藝中之類別。不一而足。而含有詩之意境者。更是不可勝數。然能因他但有詩之意境。就管他叫作詩嗎？假如

暮春三月。
江南草長。
雜花生樹。
羣鶯亂飛。

更如「高秋九月。塞外草衰……」余這篇去山高月小。水落石出……」論。不但有詩的意境。且盡極詩的意境。若只現在的無韻詩比較起來。眞有黃金與泥之別。但我於這幾段文字細加咀嚼。雖然有詩的意境。即沒有詩之風味與詩之精神。所以不能說他是詩。若像現在那種假文非文的無韻詩。更沒有甚麼詩的價值了。再說現在的無韻詩。合散文比較。本沒有什麼分際。如

這一瞬間。
萬象絕聲了。
黃昏乃是無聲。
在那裡沒有叫喚的聲。
也沒有微語的夜。
臨終的可怕的沉默。
官領了天與海。
天與海成了沉默這事物了。

這是一首新詩不？再如「無情的冷風。從塞上吹來燦爛的世界。忽然變成了末日的樣子。那驕傲的草兒都黃了。那爭艷的花兒一片一片落了。聽呵！那哀哭求救的聲音。是他們發出來的。唉！人間的富貴。又何嘗不是這樣呢？」這是一篇新休遊記不？。

醫話

▲診餘隨筆(瘦吟館主)

吾人研究學問。不能信人。亦不能不信人。決不能舍其思考。存其直觀。而爲世之小儒作牛馬。彼唐蔡…何人？竟得空前絕後超。我東西的希望人物嗎？我以研究學理。不便掮人知處。諸君子若是心目中止存有唐蔡……諸人而已。就請跟着他們學吧。我是不干係的。若是叫我也跟唐蔡……去學。我請假。

近世國醫以社會之摧殘。洋醫之排擠。同道又不思設法救濟。已呈危急存亡之現象。祇餘一線僅存者。惟賴少數有志者尚知用功研求耳。而夢夢者流。反目爲痴騃。彼皆得意自鳴曰。某某數醫書呆子耳。手不釋卷。皓首窮經無用也。不知此道得苟延殘喘未能即亡者。端賴此少數書呆展轉相傳也。方意斯道必有神靈呵護使之不滅。否則凡業此者皆僅識之無。讀得湯頭歌一本。即出而問世。無論內經傷寒。古奧之文。所不能解。即明清諸大家之近代著作。恐亦不解矣。欲此道不亡其可得乎。故余讀書凡有疑義。必徧訪同道。商酌而請教焉。臨症大不易事。憑寸許之微末動脈。以定千變萬化之病症。豈非難哉。故必合之四診問聞三者而後定其虛實。核其寒熱不然無從悉其病形。更無從施其治法也。鄉愚無知。每一人來城治病。必集三五親族隨之。徧訪肆中懸壺者。入室則不發一言。故隱其病形。徒伸臂令診其脈。任醫者自談脈理。始終三緘其口不進一字。能恰其心理者。始反覆追求。以詢我病有若干日。每日作何狀。一若醫者一診其脈。即能洞其終身家事者。儻稍問其病況。則其同來之三五親族。必同聲離喙以詣醫者。謂先生既診脈何又問病家耶。若稍不合意。則必同讀作聲日去去。遂即散去。查其來意。殆恐醫者知其病理者。嗚呼愚矣。

戲評

▲新劇與舊劇(二)

新劇家只管去發揮新劇的精神。不要拿舊劇來作話頭。自然能研究有得的。他的腦子裡若仍然存着舊劇的影子。以爲把舊劇的「唱」「白」「引」「場面」一概排斥下去。那就是新劇當陽的時候了。這個人不但不知道新劇的趣味。連舊劇的滋味一點也不懂。他不但不能對於戲劇建立功勞。而且於新舊兩方面。都有妨礙的。因爲他們以爲沒有舊劇就剩下新劇了。而且新劇也就興旺起來了。這是何等的愚昧。新劇之興不興。絕對跟舊劇一點關係沒有。純粹是兩件東西。

我們要想建設新劇。腦子裡須完全把舊劇的影子洗掉。完完全全的去研究新劇。去翻譯新劇。去創作新劇。研究和翻譯。當然要多多的搜羅歐美的材料。因爲我們中國向來便沒有新派劇。自然沒有材料可研究。所以一定要借重西洋的貨物。不過有一樣。現在研究西洋劇和翻譯的洋貨。已然不少。我也曾買過幾本看過。(如同共學社所譯的泰西名劇)我不免的生出許多懷疑。那樣佶屈聱牙的句子。不中不西的語法。不用說在舞台上不能應用。連讀者都費勁。我們斷定這種譯本。絕對不能上舞台的。最大的功效。無非給研究新劇的作個參攷。實際上一點用處沒有。

翻譯的劇本。既不能用。我們沒法子。只得希望造就新劇人材。創造新劇腳本。若是沒有人材。或是不能創造。天天就會在皮黃劇裡面去發毛病。那眞是自暴自棄。足可以證明他們於新劇的研究。一點也沒有。攻擊舊劇沒有理的。我敢斷定他們於新舊劇都是門外漢。他們也不過愛看新式戲。聽愛演新式戲的人說過幾句非薄舊劇的話。因而先入爲主。也和鸚鵡一樣去學舌。這眞是一種可憐的事情。新劇家若是沒有此類人材。我們對於新劇前途。未免要抱一種杞人之憂的。(未完)

▲裕德舞台顧曲記(大錯自吉林投)

中秋後二日晚。偕二三友人赴裕德舞台觀劇消遣。甫入座。高鼎儒之長坂坡已上場。該伶之趙雲扮相英勇。武工純熟。可謂武生後起之秀。次則李玉奎之黃金台。老手演來。平正無疵。閉幕後。新來坤伶周蕊芝之紅鬃烈馬打出場。該伶飾金玉奴。形容小家碧玉。頗合身分。表情處處週到。至洞房棒打一段話白。嘹喨清脆。字句沈着。如珍珠串線。一氣呵成。令人聞之酸鼻。致使台下彩聲四起。不怪聲名鵲起。有口皆碑。該伶好自爲之。不難步當年筱五朵後塵。此戲既終。新打泡坤角金美紅打花鼓上場。因該伶年華老大。雖扮不透鮮艷。聽說鳳陽土話。末想美紅仍說京白。與是劇性理太謬。末演至中場。座客紛紛起堂。余亦隨衆出園。返寓後。洗筆記之。

文苑

▲送人赴北滿洲及西伯利亞(水木髭)

朔大寥廓起秋風。轉覺征人意氣雄。遙塞回看迷去路。夕陽顧指沒飛鴻。野隨草色連雲盡。江引舟行與海通。堪想這遊何限興。詩盈奴背錦囊中。

二

馬蹄踏破亂雲中。身似飄蓬自在輕。傳驛鐙張人萬里。征衣露重夜三更。淒風斷碣白狼走。微雨荒村黃犢耕。剪燭今宵供追憶。待君歸話北邊情。

▲題李山人東園印譜(弢庵陳寶琛)

鐵筆偏耕到處田。卓然高矩異時賢。儈牛賣藥何曾遜。不受人間使鬼錢。草莽猶懷獻曝心。漢章秦璽用功深。回首敬止鈐窗翰。篆刻輸忠抵六箴。一別榆關又入秋。雖從皂帽話離憂。卜居須說僑陵戶。此意亭林可許侔。

◇雜報◇

△奉天▽

催繳侵占捐 捐中之房而搭凡經改建他種建築物而退後不及五尺者名爲侵占所定捐額每間八角業經市政公所布告周知在案關市政委員會以八角未免較重提議改爲六角當經議決外間據聞凡屬侵占捐均未繳納金市長以改議捐額尚在核議不能因茲中止納捐乃于二十九日公告市民速將侵占捐照章繳納以重捐務將來如再核減時即以下月補扣云

軍官宿營 陸軍整理處近查各營軍官均不在營住宿放任士兵疏于教管殊失治軍正軌乃擬定各營官長均須宿于營內不得在外存留於九月二十九日通飭各旅遵行以重軍務云

教員被控 大西邊門外哈瑞英文書院教員程金壽不知因何被劉某等在教育廳控以貽誤青年情事該廳長已派該總周科長前往徹查其覆徵聞程氏素日教法尙佳似不至有貽誤青年之事此次被控未免有所誤會云

定期開課 南關警官傳習所暑假後因房屋多半滲漏非修理不克居住致將開課之期屢次改緩茲聞金總辦所長以各縣所有選送警官刻下行將陸續到齊催令工人赶日赶修外並定本月二十九日開課據聞如是第不知所謂本月者係指九月而言抑係十月耶姑附及之

募看護婦 北市場新開慈之慈惠醫院內部醫生及藥劑員等已經王院長分別聘定由某朴某邱某等充任惟看護婦尙付缺如故擬招募看護婦數名年齡須在十五六歲以上二十歲以上並粗通文字身體健全身家清白能妥保證者方爲合格定由本月三日起開始招募有志婦女盍興乎來

新兵赴錦 駐錦陸軍四十三團三營十連連務長鄧喜太日前奉委來省招募新兵茲者業已招得二十一名遂於昨(三十)日上午率同乘奉檢車赴錦縣防地以便補充容額云

掛倒郵筒 大北關大街北首橫街路北墻角有郵筒一筒星期午前十鐘有王姓水車經過其地旋由東來一電車(係二六旅之電車)馬忽驚馳將該郵筒連根拔出筒係生鐵所鑄筒底爲洋灰所栽連灰帶鐵一折兩截其力量之大可以概見車夫方欲走去爲郵督攔住一面通知郵局一面將車夫帶署核辦云

掘得古錢 小北關百塔寺東首住戶劉某日前掘地築房竟掘得古錢一瓶多係明朝萬歷時代者雖有多人出價購買劉乃珍藏如寶並未應允云

妓女犯煙 大西邊門外南市場聚變班妓女鳳亭於二十九日正與客人一榻橫陳吞雲吐霧之際被警所知悉入屋內當場捕獲連同烟具一併帶往三分局訊辦云

不甘獨宿 大北關下頭白福堂之妻劉氏已於去歲病故今春續娶城北望花台王姓次女爲室詎王女過門後不安於室茲白福堂又於二十日物故王氏竟與其情人夥度而去矣

狗瘋咬馬 昨三十日有拉貨大車滿載貨物行至四平街適一瘋狗自東面來狂咬駕車之馬車夫情急持鞭毒打不意愈打愈咬幸各舖人出面幫助始將瘋狗打斃馬亦受傷甚重未悉已受其傳染否

出妻未遂 大西關大什字街住戶劉老田闔其人來奉經商手有積蓄娶居於此詎自去歲以來受損友之引誘狂嫖濫賭生意閉歇囊金耗盡竟不能更理生業其友某竟勸自鬻其妻以作兩全計劉信之乃向九門外某娼窯說合作價五百元領人有日幸被妻之娘家所知於廿九日將女領回家去劉某羞愧無他業已不知去向云

甘戴綠巾 大東關第一小學西胡同住有無賴黃某因懶于謀生竟催逼其妻爲暗娼營業其妻苟予反對即打罵隨之事爲妻兄所聞除報告警察暫爲保護外已擬呈控法廳與之離婚云

邪術歛財 小南關王皇閣迤東有蓋一方者著名巫師也據聞有一種邪法凡往治疾者彼令自己找一小兒座以手覆其目更以指口咒小兒則必有所見其見者非病人素有嫌怨之鬼魂即病人之家屬與病人作嫌怨不解狀一般多迷信聞必神之斯求醜告彼則藉端令出香紙費名日燒庫解怨而從中肥其私囊現下受其賺者已不知凡幾云

小偷被捕 昨星期日午前九鐘許有一小偷衣服甚新乘洋車行至大東關鑲刀胡同爲一金姓偵探所遇因識其面即由車上拖下三言兩語忽欲綁之小偷奪手欲逃金用力抱住雙方偕力撕扯時觀者愈聚愈多小偸口口聲聲謂金老爺你別鬧我到大街有事呢蓋藉此以掩其爲賊也移時金偵探又來幫手二人始將綁縛帶去云

求書踴躍 李東園先生自覆書助賑以來每日求其法書者日必十數件外縣以郵便寄件者尤多據東園先生云每日作書殊形忙碌念及災黎又不能不自振作俟潤資達到一千元時便即中止云希望先生法書者不可不注意也

△營口▽

捉獲烟犯 郝家塘北首住戶張姓夫妻二人均有烟癖茲於廿八日右城門分駐所長警至該院正逢張妻臥吸之際當將其捕獲惟該屋中尚有三人同涉有吸烟嫌疑故一同逮捕送廳審理云

△撫順▽

監獄改良 教養工廠奉明令改爲奉天第十五監獄已實行多日自改組以來經金典獄長將其內部大事改良取消前監獄內黑暗弊端並將獄內犯人當家的取消即由檢查廳派來部長四員近日由獄內釋出之犯人對於監獄改良莫不稱頌云

拿獲賭局 東街邵家於二十七日午後十鐘許招集賭徒二十餘人正在豪賭之際被警察所偵知崔所長親帶親百川巡官併警察二十餘名均著便服潛赴賭窟當場拿獲賭犯十七名帶至警所如何處置容訪再誌

△鳳城▽

嚴霜遽降 近來天氣漸覺寒冷本月廿八日天降嚴霜屋瓦頓現白色各菜園菜蔬盡呈頹萎之象而山蠶亦皆殭直不動云

因病自戕 本邑西街金某素以趕馬車爲業於去歲娶妻李氏時常多病困苦異常忽萌厭世之念於日昨自戕而死當即報經縣署派員勘驗並送信與伊父家伊父以係自戕並非逼死亦無狡詐情形于廿七日已令金某備棺掩埋了事云

△鐵嶺▽

是否邪祟 邑東熊官屯村楊姓少婦年將花信頗有姿色自本年三月間即患邪病迄今日甚一日昨間該村人說該少婦每夜即見一翩翩少年男子與之同榻今該婦已受邪氣所感懷孕三月餘腹大膨膨百治罔效其家人悉以爲憂云

抗債興毆 邑東關二虎廟劉某欠城裡王飯館錢數元日昨二十七號該飯館赴劉家討要竟觸劉某之怒即起與之興毆雖經警察勸解亦不了解遂帶警所懲辦云

△孫家台▽

會長遄返 本驛華商會正會長王執中氏前者因事旋里迄今兩月有奇當此秋際商務殷繁故於月之(二十八號)乘南滿車遄返故各商號經事及各機關齊往車站迎迓云

馬戲來台 驛內北三街前空場由四平街新到東洋馬戲團一夥已於日昨二十八號開始演劇藝員等係中日俄三國人士男女二十餘名尙有各種怪物數頭所演藝術無不精奇前往觀者頗不乏人云

△新民▽

擊匪獲捷 本邑警察隊長李得勝同大三家子分隊長于春榮等四十名日前下鄉剿匪月之廿八日行抵著北小四家子南窪撞遇胡匪王訪友等十餘名携帶人票騾等物到來雙方互相開槍攻擊四五時之久天晚匪勢不支各自逃散擊斃胡匪一名生擒二名獲快槍二桿騾騾各一頭並六家子等村被綁人票三名於月之廿九日押送警察局云

△桓仁▽

胡匪猖獗 桓仁東區於九月二十五日突來馬賊一百餘名先將該區之電話毀壞消息不通到距城十餘里之曲里川地方適當秋節商民驚惶不置城中警甲全行開出防堵能否擊退續訪再誌

△洮南▽

稽查盡職 駐洮第一游擊隊張仙濤統領見地面寬闊指顧難周特在東西街熱鬧地點設立稽查處二所維持治安委任杜君甫亭爲稽查長杜君爲人謹慎辦公認眞現在地方安謐四民樂業云

△盤山▽

民食堪虞 盤邑農產物向以小麥元豆爲大宗紅粮次之本年於小麥將熟之際偏起蟲災(俗名起丹)遂致一粒無收及秋初又遭水患元豆遞行湮沒現屆收割之際所得者僅紅粮而已又以水浸之故籽粒不佳以本邑人口計算當地農產實難敷用所以一般農民皆恐來春有絕粮之患云

馬市蕭條 歷年八九月間縣街集市以買賣牲畜爲大宗土人名之日馬市今年因遭水災舉凡農家祗有賣主幷無買主其交易多少較比往年相差數倍人民被災之甚於此亦可見一斑矣

△義縣▽

爬灰有心 本邑北區清河門鎮郵順湧燒鍋執事高福臨家道小康生有一子前三年娶妻李氏姿色頗佳孰意高福臨時起淫心百般温存醜態難堪一日正與兒媳甜言蜜語之際被其子窺見大起醋意嗣後即行外出幸兒媳賢淑由此歸寧永不回家而高某淫心不死設法運動終未遂意現年其子由外歸家將媳接回度日夫婦和順近日高某由框回家仍現醜態又被其子瞥見大事口角經中人調處兒媳另覓居住以避嫌疑是以街談巷議罵高某非人云

△通江口▽

犒賞警察 本埠商會長孫福堂王景夔二君以當此秋節水警局長王秋陽警察區官李顯忱暨警察游擊隊長曹丹山名於今夏防務吃緊之際該警官等督飭長警異常出力特遣人分送肉麵若干以酬其勞云

△哈拉沁屯▽

漏稅受罰 本鎮住戶周維周等冒充軍人包攬販馬日昨被稅捐分局王委員查知帶局罰辦除令補足全稅並罰大洋六十元又粮商廣元店隱漏粮稅罰大洋二十五元聞已將此項罰欵如數轉解財政廳矣

△呼蘭▽

槍決示衆 九月二十三日由監獄提出盜犯馬青山一名綽號老來好當經驗明正身由路監督率警察多名押赴刑塲槍決示衆矣

軍紀嚴明 東三省陸軍騎兵第四團團長陳佐廷氏久歷軍界智勇兼全久爲當局所倚重查該氏自蒞呼以來對于各界異常和靄于職務上矢勤矢愼不遺餘力每日督隊在營操練令各士兵無事不准出營星期日派値日官長率隊赴街購買物品公買公賣毫無驕橫習氣故商民均稱頌不置若非該團長軍紀嚴明曷克臻此也

△額穆▽

屠戶罷市 本月二十日以前豬肉二十吊忽於二十一二兩日滿街無賣肉者細詢之始知係屠戶罷市嗣經議定每斤增漲六吊竟與牛肉平價每斤二十六吊云

△木蘭▽

匪患肅清 木蘭縣地處遼塞四面山林每年嚮匪猖獗搶劫日有所聞自李蘭長桂遙駐防是邑時常督隊進山剿擊不辭勞瘁日前有股匪在鄉搜亂李團長帶隊追剿現屆秋節立不休憩是以匪徒遠颺地方安謐云

新刊介紹

▲啓明旬刊定期出版 簡章如下

一緣起 客歲冬間同志等曾發起組織奉天青年讀書協進社嗣經嚴慎之聯結迄今年四月八日共得社友二十有一人草定簡章宣布成立當時規定爲貫徹本社之宗旨(專以研究學術互換知識增高個人之才德促進社會之文化爲宗旨)起見將發行一種雜誌非但資爲宣傳文化之機關且可藉爲社友聯歡之媒介唯以社務初成諸多未備同克即時辦理迄今暑假後諸社友提倡宜急行籌辦以完成本社初志且表顯本社實際之研究及活動之精神故先公布簡章通告各社友用爲寄稿之準備二名稱 本刊定名曰『啓明旬刊』每月一日十一日二十一日各發刊一次三宗旨 本刊除依據本社之宗旨立言外對於各界之行動願本不偏不黨之意旨發抒公論以薪共進於『改善』『向上』之途而謀人生美善之正鵠四發刊日期 本刊定於十二年十月十日發刊第一期屆時有勗以祝詞者異常歡迎務希於十月一日以前寄到編輯部以便登載五社址 本社各社友分散各方無長期團聚之機會故暫假奉天青年會爲臨時社址六職員組織 本刊以事務簡單社友分散暫分兩部執行一切社務甲編輯部 設主任幹事一人以人地較當推社友梅若佛光充之擔任接收及整理稿件事宜其餘社友皆爲編輯員務請於十月一日以前將稿件寄至奉天省立第一師範學校可也乙經理部 設主任幹事一人掌管旬刊印刷發售及欵項出納事宜(其他各社友有代售旬刊之義務)以基於人地適當推社友闞君王衡充之凡訂閱旬刊及捐助欵項事請直接與闞君(住奉天青年會)接洽可也七經費 本刊所需印刷費等純由本社社員任意捐助有重要多額需費時酌由本社經理部或社友設法在社外捐募八投稿 除本社各社友應負按期供給稿件之責任外其他學友之鴻篇傑作欲在本刊發表者本社亦極歡迎但其文字宜以適合本刊宗旨爲準否則恕不登載且本刊以研究學問爲目的非在營利故採取之稿件僅以酌贈本刊爲酬謝品諸君諒之至於文章之體制以語體爲尙文言亦可如不選載恕不發還預先聲明者不在此例茲將本刊欄目分列於左一論壇二專著三討論四譯述五科學六教育潮七文藝八小說九詩歌十新劇十一遊記十二調查十三批評十四轉載十五講演十六讀書錄十七雜感錄十八婦女界十九時事廿介紹廿一通信廿二附錄二十三社務消息九訂閱價格 本刊以廣播文化協助青年研究學術爲主旨故對於訂閱價格異常從廉僅收足印刷費即可每期祇售奉小洋三分每月三期九分每半年十五期四角五分每年三十期九角郵費代資以一分者爲限不折不扣有訂閱者請依所訂之期限先寄欵於經理部闞君寓明地址必能按期照寄十廣告 本刊非營業性質故不另備專欄藉登廣告而豐收入僅於騎縫作廣告欄有欲登者請向闞君臨時商定可也

糧行市 (右欄殘缺)

小洋票 大洋票 中交票每元換小洋 金票每元換小洋 鈔票每元換小洋 北京匯 大洋券 匯本省各地不如所洞鑒 …

…本報今後。即步服該報後塵。不偏不黨。一往直前。作東方之木鐸。四海之警鐘。是即本報抱定不移之宗旨也。

盛京時報社

161

和松號中谷時計店　和松號中谷時計店　和松號中谷時計店　和松號中谷時計店

登錄商標　金貨牌

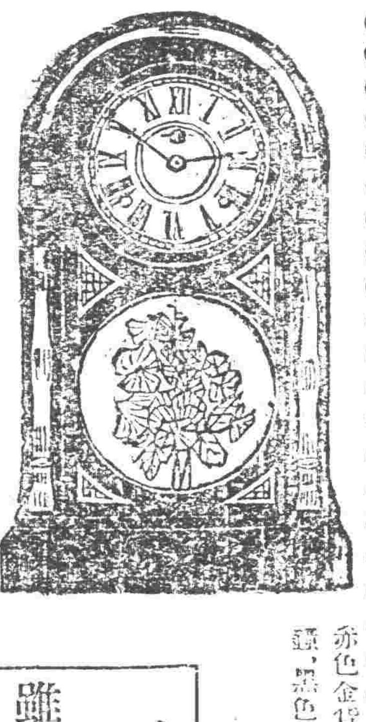

本品販賣於世界各國有名之商店

TRADE CN MARK

赤色金貨座鐘、黃色金貨座鐘、黑色金貨座鐘、赤色金貨手牛座鐘、赤色金貨禮拜座鐘、黑色金貨禮拜座鐘、魚尾金貨禮拜掛鐘、赤色打點報刻座鐘、圓掛鐘、彫花大掛鐘、魚尾金貨掛鐘、

雖至何處終謂鳥中屬孔雀

金貨牌之品質本位　終不許他品追從的

鐘表屬金貨牌的

時辰鐘表公司

本號精工監製各欵時辰鐘表批發定貨物美價廉久已馳名歐美消暢極矣以此盛銷不惜重資更加改良益求盡善堅牢且準打音鴻亮與他不同天淵之別矣新製一等座鐘打點報刻鐘門中有扣口以爲扣門風塵不得入內機器不滯可以多走年限明矣今蒙世界大博覽會頒給名譽賞牌以故各國暢銷定購者衆惟欵式極多不勝枚舉倘有富商巨賈有意賜購指定樣子或另造新式均可照辦不悞本社專用上等商標爲記別號不得冒仿貴號光顧仰祈辨眞貨色爲禱

直輸英國美國瑞西德國法國頂上手表懷表金銀表練各種寶石眼鏡等品一概俱全

▲在各國有名鐘表舖均有代售

出入口商金貨牌總批發部

中谷和松號

奉天小西關　電話中一〇九一七番
奉天日站　電話二四六九番
振替大連二四三六

和松號中谷時計店

扶陽固本丸

此丸係補天氏大醫士新發明絕妙無比之特效品爲補陽之珠玉也、英花草之精用化學法提鍊修合爲丸有水火相濟之功陰陽相生之妙性質王道功效甚速誠不可思議歷蒙歐美各醫學博士推獎故與市非牟利牛溲馬勃者實有霄壤之別無論老年少年所患陰虛陽萎之症多年不愈速服此丸俾其藥性達到能發陽道雄蓄丹田陰陽鼓盪琴瑟調和復能壯筋骨補氣血添精鎖髓返老還童如常服此劑通夜御數女精神不倦不愧扶陽之秘寶補身之良藥也、主治先天不足後天戕伐、命門火衰水火不濟、色慾過度腰膝痠軟、下元虛弱夢遺滑精、年老氣弱陽萎不舉、精寒早泄陽萎短小、交媾不歡臨房畏縮、精竅不固交不固久、腎精虛敗交不受孕、氣血兩虧耳鳴目眩、手淫過甚精敗陽萎、百體委頓精神恍惚、服法每服五丸每天早晚空肚用白開水送下、價目每盒現大洋一元每打現大洋十元、雙料每盒現大洋二元、新製婦科聖藥、月月紅此藥專治婦女身體虛弱面黃肌瘦經水不調經來腹痛等症每盒現大洋貳元◎外埠函購各藥一律另加郵費

遺精聖藥　媧皇補天丹

精者人身性命之根源凡人未交媾之時精皆涵於血中及至交媾慾火動極周身流行之血至命門而方變爲精乃人身至寶同等愼重若有交媾之時忍精不泄或幼年愰犯手淫精竅不固甚至夢遺滑精臨房不舉或舉而不堅或見色流精未交先泄或既交不久精薄精冷此外亦有勞心太過相火妄動以致遺精者本主人得祖傳神方有同天再造之功出神入化之妙專治腎經衰敗各種遺精及以上諸症功能塡精壯陽種子補先天之不足培後天之基礎雖白髮老翁多病男子陽萎亦能復舉如或不信請速服一月至行房時自然腎關堅固久戰不洩且精厚如膠種玉可必決非大言欺人者比也每瓶現大洋二元每料五瓶現大洋八元◎另製遺精必愈膏藥按貼命門攝精不洩每張現大洋七角◎新到西藏青果◎此藥味清涼性溫和專治口乾舌燥咽喉疼痛消心開胃止渴能生津可稱獨步大盒現洋一元小盒現大洋五角

化痔

痔瘡之種類甚繁有牝痔牡痔腸痔之分又有濕痔色痔血痔氣痔之別究其患痔之原因大都濕熱下注醉飽行房陰虧熱甚筋脈房勞過度以致横解精氣脫泄成痰成塊或痒或痛者爲痔體血淋漓管長數寸黃水紫血脫肛疼痛者爲漏本主人得家傳秘法虔製此丹無論新舊痔瘡內痔外漏結核成管脫肛流血痛澈心肺速將此丹用白開水送服一丸每日三次縱使數十年極重極危之症速服一料亦可斷根不發百試百驗每瓶現大洋一元每料五瓶現大洋四元◎另有雙料化痔丹功效尤速每兩瓶現大洋兩元八角每料六瓶現大洋七元如日久成管另製包愈痔去管膏雙料每瓶現大洋貳元單料每盒現大洋壹元內服外擦見效更速

痰

咳由痰生痰消咳止故止咳必先消痰此理人盡知之試問痰何以消靈的消痰藥品係何種則人皆茫然矣僕體弱患咳多年消痰無法恐久咳成癆遂不惜金錢日謀消痰之藥凡流行海上及普通治痰者莫不購服其如服藥雖夥痰咳益甚則痰愈難日屢飲食而夜不安眠神疲力乏骨痩如柴癆象已成勢極可怖厭後購得崔氏驥製半夏麯照仿單日夕服之以視其效孰意吞服未幾忽思睡睡醒咳止而思飲卽痰亦不使卽納購半一打服未盡而痰若失由是咳竟止體亦健於今三年痰咳跡斷製半夏可謂海內止咳消痰之無上聖品也爰述大略以介紹患痰咳者◎直隸遼陽處王晶山謹啓

奉天辦香廬藥房錄登

價目　每大盒現大洋壹元四角△試服小盒現大洋貳角
每打現大洋拾參元貳角△大盒加倍

上海人壽醫藥室餘年氏秘製

珍珠鏡面散

沈製珠粉脂鏡面散專治男女老幼面上雀斑粉刺烟容酒刺紅痕自製雙料每瓶現洋一元每瓶現洋角半

沈製生髮膠

男女老幼脫髮禿頂包可重生新髮黃能自烏每大瓶現洋五元每小瓶兩角半

美國威爾斯奶香白玉粉

閨閣女界可代粉用滿面芬香每包壹角

上海寶羅製藥公司最新發明美容奇藥

湯森氏生毛髮藥水

此藥經驗奇效生髮神速凡髮之極病後枯脫落去髮處均以此擦之禿頂亦可重生每大瓶洋壹元每打現大洋拾元

專治雀斑藥　愈斑光面水

此藥專治雀斑汗斑有效之神以擦數次面部光潤如美人之退化每瓶洋壹元

專治酒刺面皰藥水

專治酒刺粉刺面皰風刺等症擦之卽見效每瓶現大洋一元

美容奇藥皮膚白色素

此藥能令肌膚細膩男女老幼面上擦之不見其痕每瓶現大洋一元

奉天省城內金銀庫胡同省長公署東首崔氏辦香廬藥房獨家出售

奉天萬芝堂參茸莊

太醫院宋醫立案發給執照特製各種藥品列左本堂宋醫子岐孔醫益忱應症特此週知

敬啓者本號開辦以來發售各省川廣藥材丸散膏丹虎鹿仙膠山參鹿茸荷蒙各界歡迎無任感佩之至近年各行諸貨提價惟藥行加倍者頗多各城與敝代理之家所售藥品價目原是昔定而今奈難漲價惟虎骨熊油膏邇來實虧資本玆因虎骨比較他品加倍昂貴尤甚敝行貨必求眞以保信用若減材料不且悞人之病與敝名譽攸略爲增加以資彌補諒勿以菲兒來玆定民國拾二年舊歷端陽節起將虎骨熊油膏一種大帖每張八角小帖每張四角各埠代理之家一律照新定價出售各界諸君倍舊惠顧是所切盼敝號特製藥品各省城鎮均有雜行代理欲購本堂各藥將欵寄下五圓以下郵資自備五圓以上歸敝號承認恐未週知特此聲名中國電話一千一百四十三號

參茸補腎丸　專治腎虛損　腰痛耳鳴遺精白濁四肢痠軟陽事痿弱等症服之神效每匣兩元每六匣十元

立止咳嗽藥　專治遠年近日　痰喘咳嗽虛損勞傷等症服之清肺止嗽化痰定喘奇效每付四角十付三元五角五付一元八角

虎骨熊油膏　專貼左癱右瘓　週身麻木筋骨疼痛內服本堂虎骨酒最能舒筋活血每大張八角小張四角

宋氏救喉散　專治喉症咽喉諸症　單雙乳鵝喉瘟痧疹纏喉喉花喉癬破爛水漿不進吹之立消每大瓶一元或小瓶五角

保胎健母丸　專治婦人患此者　胎或一次二次或受孕之後久服小產萬勿墜胎之患誠爲保胎之良藥每匣一元六角小匣八角

雙合化痞膏　專貼男婦諸般　積聚心胃疼痛胸膈滿脹氣逆不舒痢疾遺精腰腿疼痛手足麻木小兒食積痞塊氣虛脫肛肚腹疼痛常貼此膏化痞消積速效每份四角

神效虎骨藥酒　專治腰腿疼痛　手足麻木半身不遂五癆七傷服此酒神效每大桶三元中桶一元五角

調經種子丹　專治婦女經脈　不調氣滯血少時常腹痛崩漏帶下心跳腹脹咳嗽盜汗腰疼腿軟服之調經開鬱每大匣二元四角中匣一元二角

開胃止痛丸　專治男婦心胃　疼痛胸膈脹滿飲食無味嘔吐惡心肚疼等症服之甚效每付三角五付一元四角十付二元六角

牛黃上清丸　專治諸般火熱　上攻頭暈或偏正頭痛或咽喉不利等症服之神效每大盒一元二角小盒六角

琥珀逐淋丸　專治五淋白濁　小便刺痛花柳魚口便毒毛髮脫落口鼻腐爛等症服之清淋解毒止痛下元調暢水道每包五角

麝香解毒膏　專貼無名腫毒　疔毒惡瘡癩疥鼠瘡癰疽發背對口乳癰瘰癧痰核無不效驗每包價洋六角

麝香風鉛散　專治諸般瘡症疼痛難忍急上此藥無不效驗大瓶一元小瓶五角
三黃寶蠟丸主治跌打損傷消腫止痛服此丸有起死回生之力每付四角

本舖開設奉天大西關萬芝堂謹啓　中國電話一一四三號

總發行所設奉天大南關◎製藥各種各城鎮均有代理

老福順堂廣告

北京內務部立案◎奉天警察廳化驗

最新編定製藥彙報　業已出版

如承索閱隨時寄贈

（內容）一、序　一、通函治療規則　一、函購規則　一、本藥店啓事三則　一、註册執照獎憑佈告各種影印　一、製藥各種功能主治服法用量價目附注各病原因症狀及攝生法　一、辨錄局方各藥價目一覽表

（附啓）本號製藥報係局員品承索閱分文不取但請開明何件處所姓氏併請注明係由閱盛京時報得知爲荷　本藥店謹附敬啓

頭痛藥 五角每袋	睡藥 八角每袋	胃痛散 三角每袋	健胃散 四角每袋	癬疥水 四角每袋	感冒藥 二角每袋
祛痰散 五角每袋	咳嗽藥 八角每盒	痔毒膏 四角每盒	治痔膏 一元每盒	瀉痢散 三角每袋	脚氣水 六角大瓶
牙疼水 五角每瓶	吐血藥 五角每袋	大補血 一元每瓶	梅毒丸 六角每袋	消毒丸 四角每袋	淋濁丸 五角每袋
殺蟲散 角半每袋	退瘧散 三角每袋	瀉下藥 二角每袋	平瘟散 一元每袋	香丹 二角特包	遺精藥 六角每袋
虎骨熊油膏 六角大張	參茸百補丸 五元大匣	寧坤至寶丸 二元每匣	筋骨疼痛藥 四角每袋	小兒驚風散 三角每袋	小兒消積散 三角每袋
虎骨花蛇酒 元半每瓶	甘露藥酒精 一元每瓶	理血健腎丸 七元半打	淸胃化積丸 六角每盒	利水消腫藥 五角每袋	通明眼藥水 五角每瓶

志仁堂雙層化積膏

此膏專貼男婦氣積血積寒積食積心胃疼痛胸膈脹滿噎膈反胃氣膨水膨癥瘕痞塊痢疾泄瀉腎寒腰腿筋骨疼痛手足麻木男子疝氣腎囊潮濕婦人經血不調腰腿疼痛赤白帶下子宮寒冷久不孕育並小兒乳食疳痨蟲積偏墜等症此膏收効甚速少者五六日多者十餘日不但積消聚散而且健脾衛生誠膏藥中妙品此膏每份兩張紅白藥面兩包洋五角

本堂開設奉天省城特製各藥凡東三省城鎮均有雜貨行代理如買到就近城鎮問買可也

緊要聲明

敬啓者本堂於前清光緒年間成立開設省城大東門裡大街路北洋式門臉專採辦各省地道生熟藥材虔製應症丸散膏丹發兌無不精益求精力求完善並創製世界無二之神效雙層化積膏一種自發明出售以來頗蒙各界嘉許銷路亦日見暢行蒸蒸日上有口皆碑又繼續發明各種專門靈驗良藥三十餘種均經警察廳化驗有效特准專賣及總商會省長公署均行立案發給佈告並呈請農商部商標註册遍咨全國嚴禁假冒各在案溯本堂由開幕以來只有省城大東門裡老號一家並無別處分號所有各處代銷各藥者均係代理之家惟近因本街又設有別家藥舖門面形勢與本堂彷彿恐賜顧諸君不加詳察致有錯誤因此本堂特將原有青磚堆金立粉門面又高築數尺外面滿抹洋灰純粹白色大改前勢煥然一新以示區別而免雷同除散佈廣告外特登報聲明以便週知而免錯誤請賜顧諸君認明爲要此啓

各種槍砲火藥及附屬品廉價批發

決計告成之曹氏總統夢

▲大選派決定三種辦法　▲曹使來京之兩種步驟

大選問題。距十月十日。僅有旬餘。殊如人與錢之二項交涉。目下未弄出結果。蓋票價多寡不均。併黨費之要求。大選當局。實難以有數之金錢。供議員無底之慾壑。此錢的問題。不易解決也。至人數之多寡。若按政團首領所稱。所差不過四五十人。但據內幕人云。在京議員往往一人而跨數黨。故按政團報告之人數。實不可靠。在政團方面。藉此虛張聲勢。議員藉此多領津貼。而在大選當局。殊感名實不符之困難。且大選爲期已迫。此種弊病。尚未矯正過來。實爲湊合人數之一大障碍。又據各派分途接洽之結果。據聞確實可靠之基本票。實已達五百一二十人之多。其中最觀望風色者。仍有百十餘人。前日大典派對此。復在某總長私宅。討論辦法。結果決定。（一）請各政團分省推出代表二三人。分頭拉攏。務必拉足六百人之數。（二）臨時加入大選派者。除一律給予票價外。並益以某種優異條件。（三）忠告兩院議員。如于十月十日以前。遠選仍不能成會時。則延長任期案。亦將暫緩公佈。并聞最近各省實力派。來電促選者。已有六七人之多。如鄂蕭蘇齊贛蔡均有長電來京。忠告國會。其言外之意。與上項之第三欵不侔而合。又本京各團體近合組織一中華民國公民大會。并發出警告參衆兩院議員。速選總統（原文過長不冗載）觀此可知大典派之步驟。已日緊一日。大選日期。總不離此二三日內云。

茲據接近大選派某方面消息云。日前袁家花園賞月宴之後。其分省分黨接洽議員之方法。已大奏功效。結果大選日期。已決定十月三日。是以此後倘無意外之障碍發生。當可如期舉行。

曹使若果當選。則十月十日雙十節。即行入京就總統職。其自黎總統去後無人過問之總統府。刻已日夜加工。力事修飾。但大選倘不如意。竟至失敗時。而曹使之入京。亦決不因之中止。惟將日期改爲十月十五日。入京就非常總統之職。至就非常總統。將採如何手段與方法。則刻下尚無所聞云。

海部人員之復職條件

▲吳毓麟出爲調人　▲杜司令已抵京

李鼎新自任海軍總長以來。因爲其戚屬所包圍。致與部員諸多隔閡。而每月所領經費十五萬元之用途。又不宣布。竟積欠部員薪俸至十二個月之久。故部員羣起而爲索薪之舉。現時雙方頗難轉圜。李之辭職。固未必得府院之許可。而部員之總辭職。亦未能照准。因此吳毓麟以彼本係海軍人員。曾任海部科長及大沽造船所長。出爲調人。廿八晚特邀約海部次長參事司長及一部員聯歡社宴會。席間吳歷述政府爲難情形。及體諒部員苦衷。希望大家維持大局。提出相當條件。俾得從長磋商云云。聞海部人員所答覆者。無非李對待部員未免太薄。且每月經費均經政府照撥。何以積欠至如此之鉅。而對於條件一層。則以事關全體。未免由少數人擅自發表爲辭。

吳毓麟招宴散後。列席之次長參事司長等將吳之意見。轉告『部員辭職善後維持會』。該會決定二十九日上午開全體大會。討論辦法。並請二十八晚到京之杜錫珪列會。又聞部員所擬議之最低條件。（第一）李鼎新須將[illegible]總黃道箴等。立即免職。（第二）部內會計須完全公開。如此兩條件不能辦到。則全體決計辭職云。

鹽商借款已得三十萬

鹽署前派許道時赴兩浙。吳當赴浙西。向鹽商借欵。未得要領。後由署加委陳銘王叔齊二員。前往會同辦理。各節。已誌各報。茲悉兩淮運使丁乃揚以署中一再派員。若再堅壁清野。恐於上司面上不好。乃乘赴寧之便。請示蘇齊。齊亦主張設法籌辦。於是丁乃派課員富某陪同許陳二員。與僑通鹽商。鹽商允借三十萬元。聞其中尚附有條件。惟因時值節邊。要欵人多。如果一經宣揚。則僧多粥薄。不濟正事。故暫守沉默云。

自由論壇

◎投稿者注意　本欄歡迎投稿任憑作者對於國事及地方事宜自由發揮意見有所批評然須出諸公正平允如有意詆譭或藉以攻訐各個人者本社一概屏棄並須具眞實姓名於稿尾以杜流弊

▲舍安就危　求安避危人之通情其有置一切安危於不顧者則必別有原因或激於公義或出於私仇自視其所事者重於一身乃奮發而行不辭艱險若平居安處之人徒以私利薰心乃不惜舍安就危以求之則其愚可嗤矣假使冒險以進果有利可得猶可言也乃至無利可得亦復置身危境豈不更愚往者袁氏身爲總統全權在握名日公侯威逾人主乃必欲稱帝而後快遂至身名俱裂憤憤命人莫不譏其愚聞不意覆轍之後又有曹錕傾軸軍閥指揮樞府日中何嘗有總統乃忽欲身自爲之假使循序以進未必不可得乃又行險圖逞竟至置身於至危之境[illegible]雖幸而未傷倉皇駭汗殆可想見孫仲謀向魏武勸進魏武謂是兒欲踞我於爐火之上今之曹錕殆眞處於爐火之上矣（浩然）

▲吳佩孚移駐武漢　吳佩孚移駐武漢人皆知其爲援湘也惟近日湘省戰事已漸緩和吳似可無移駐之必要乃據電傳此舉猶在急進之中是可知吳之志不僅在援湘而已武漢爲全國之中樞尤爲長江流域之重鎭舉凡川湘皖贛蘇浙各省在形勢上交通上皆視武漢爲要害之區一旦以全有直軍精鋭迷信武力萬能之吳佩孚居此上面蠶食川湘下面睥睨蘇浙則長江流域從此多事矣故吳之此舉未可忽視也

或謂雙十節近無論大選成否曹錕勢必上台吳以擁曹故移駐武漢藉資鎭懾反曹各省此言或亦近理總之吳此舉與大局不無重大關係惟不修德而專務力逆潮流而拂輿情自古未有能集事者吳佩孚勉之矣（若虛）

大選派與吳等秘約

大選問題。日來仍無發展。據深知內幕者云。此事實難進行。蓋因在京人數。確係不足法定。而在此不足法定人數之中。所謂交換條件。又復層出不窮。羅漢欲過大。主持大典者。殊感不易應付。但彼等爲一時便宜起見。不得不暫爲俯允。屆時能否實踐。殊不敢必。此實大選派目下對付猪仔之眞實心理也。聞彼等與各政團首領妥協之條件。即於大選成功後。吳景濂組閣。張伯烈繼吳扶正。王家襄爲參院議長。牟琳溫世霖葉夏聲等分據閣員。甚至要求省長。次長。及各鹽運使。道尹。権運局。差缺者。均已互相默契。且籌備大典處。秘密支給領袖各黨費。多至二十餘萬金。即自命各省組之代表。亦各得特別酬勞費。自二三萬以至數千元不等。大選派此舉之用意。完全係拋棄一般普通羅漢。而專就所謂大小首領諸猪仔身上做工夫。以冀在此法定期內。激動離京議員北返。湊足人數。且吳與王（承斌）密約。決於十月二日或三日秘密進行。舉辦大選會。故對吳等所提條件。不得不容納。以便此種計劃之實施云。

廣東孫陳對壘之形勢

▲聯軍三路包圍惠州　▲陳軍亦分三路禦敵　▲平山地雷爆炸說

香港快訊。據廣州消息。粵省戰事。東江方面。聯軍視綫全注於馬鞍出僕坳頭兩處。冀將該路攻下。即以最短時間。直逼惠城。是以連日節節進取。而粵軍方面。則佈置軍隊。于秦星嶺石灣土坡間一帶。以爲惠城之屏蔽。並于不得已時。得以退却。聞孫又對于攻惠計畫。原定急進。近已改爲穩進。對惠城不取攻勢。決用包圍法。並于（二十七日）開軍事會議。決定分三路進兵。（一）許部與文達。向三多祝前進。（二）滇軍劉震寰部[illegible]向河源前進。（三）滇軍胡思舜向河源陸豐而進。至粵軍方面。按閩軍回粵。而後其計達萬人。留守漳州之劉志陸。現亦已抵汕。即日將率師赴粵。呂春榮雖在高州獨立。宣告加入陳軍。但其旅長各自英雄等。亦皆宣告與呂脫離關係。各軍所部會合回省。至於應戰計畫。陳炯明以陳炯光所部。抵當許部黃業興部。抵禦軍劉部。鍾景棠抵禦軍胡部。現兩方已在備戰中。不日將有劇戰。又訊。日來東江形勢。又突然轉直下。粵軍又有反敗爲勝消息。其原因係聯軍進佔平山。博羅嶺軍。亦自行解圍而退。守各石灘古閣等地。聯軍捷報片片飛來。不意粵軍之退。原爲誘敵。聞平山前埋入地雷。粵軍退後一日。滇軍始入。正事休息之際。忽地雷爆炸。聯軍炸傷近千人。中以滇軍爲最多。粵軍伏兵由左右夾擊。而李雲復率海圻海琛二艦。從汕頭登岸兵至。又從前方截擊。聯軍全軍潰退。粵軍乘勝直追。已抵龍岡距平湖站。只十三英里。而聯軍則退守深地。確否尚待證實云。

孫傳芳回閩後之演說

孫傳芳此次回閩。各界以與閩局大有關係。急欲覘其態度。而其實際如何。究非一時觀察所能及。惟聞本月十九日。召集軍政界重要人物。席間。孫氏云。余離閩多月。細察中央及各省大勢。均無可爲局。合肥余曾往訪。彼對於中國大其無把握。蓋人材與財力兩有不足也。余此次回閩。并將家小帶來。誠以閩省比較的尚有希望。此後余當以統一閩局爲唯一目的。而對於軍備財政實爲先者。而厦局尤爲先者。中之先者云云。聞者咸以孫氏之對直系如何。雖不表示。意在言外。唯統一閩局。財局於實力問題。閩非易事云。

新詩

◇秋日遊萬泉河的小詩（惜夢）

△颼颼的西風。
把萬泉河的華裝脫去了！
△繁盛時候的遊者。
現在那去了呢？
△衰黃的柳兒。
依舊隨風搖擺着！
柳兒。
歇歇吧！
我不忍看你的殷勤了！
△枯死的荷花。
只剩乾黃的蓮子！
夏天的愛者。
還有來憑弔的嗎？
△開着的—
鷗波館。
百花樓。
以及其他一切的—
亭。
榭。
再也聽不着一點的歌聲
鬧！
△假山上的茅亭。
成野鳥的宿舍了！
野心的人們！
看吧！
△可憐的釣者。
注目凝神的守着。
貪着小小的魚兒。
有多大的犧牲啊？
△虹橋底下。
淙淙的流水。
聽吧！
說人生究竟的小話哪！
……十二。九。廿九。奉天……

◇望月（瀋陽猩）

牎前明月無意中照入我的眼簾。
於是我的詩興發了。
提筆。
磨墨。
鋪紙。
要作一首很好的新詩。
但是。
我瞧着月。
月兒照着我。
呆呆的只是兩心相印。
△天上的飛雲往還。
遮不住這皎潔皓月。
爲甚麼我竟被這世路的艱難戰勝了呢？
是我的意志弱嗎？
精神短嗎？
知識缺嗎？
不。
▲金錢的孔兒把我縛住。
咳！
月兒呀……
你的清輝曾照大千。
可知道還有一個失志的青年嗎？
願你大開廣寒宮。
盡庇天下失志士。
△舉首望明月。
低頭思故鄉。
無限的詩思。
卻被這鄉思打斷。
……九月廿九。新民文會……

外部函復加拉罕

▲將詢問四項一一答復

據外部消息。日前加拉罕因東路交涉提出四點。商詢外部。外部接閱後。即電東路督辦處查詢情形。茲據督辦處呈復。逐一答復如下。（一）凡被封鎖之同。交通當然失其自由。認爲不能友邦之舉動。殊屬非是。乃在東路。即我國商民因交通阻閉。貨物停滯。影響所及。事亦不免。（二）扣留東路一事。現已調查確係扣留四十四輛。現歸地方官轉爲收管。（三）其加路在滿站有不動產等項。我國若無充分之理由。將其收沒。自當歸還眞正之業主。（四）東路撤換俄員百餘名。并未提出何役。雖只許留員云。

廿九日之憲法會議

▲大選派謂可以開成

憲法會議。自政變以來。未能開成一次。二十九日又爲憲會開議之期。其照例流會。自在意中。但據大選派所謂。則謂二十九日憲議。決可成會。因最近各方疏通之結果。辭稱自願出席憲會者。約數已達五百人。加之連日來京議員。日見增多。安福之何雯。江蘇之潘承鍔等。均先後戾止。已向某某機關接洽妥貼。無論如何。總可湊足法定數目。且聞某某方面。以前此舉院之成會實得力於各議員之分途拉人。茲更將在京而不出席之議員。調查清楚。開一名單。分頭邀請熱心憲會者。既如此出力。故可信決可成會云云。大選派之預測如此。或竟言中。亦未可知。但最近數次憲會。均有開成之預測。而結果均至失敗。執此以推。則又不禁爲之疑懼也。

衆議院常會之詳紀

▲中瑞通好條約案已全部通過　▲金佛郎案交全院委員會審查

衆議院于二十八日下午二時。開常會。議長吳景濂主席。兩次延長時間。至三時十五分。在場人數三百七十一。已足法數。宣告開會。秘書長報告接收往來文件後。主席報告議員王斧等二人請假。均在一月以上。諮詢有無異議。當付表決。起立者少數。否決。即開議第一案。中國瑞士通好條約咨請承諾案（二讀）主席報告。此案據審查之結果。條約中有必須修改之處。擬請政府委員。重行出席說明。政府委員。外交部司長錢泰出席。外交委員長劉彥謂。條約原文中未載明領事裁判權。是否除外。請政府委員明白聲明。政府委員答謂條約附件第一項。曾載明領事裁判權與各國取一致。政府委員退席。劉彥主張將條約附件第一項除外。第二項承認。（附議者五人以上）主席以贊成第一項除外第二項承認者。請起立。起立者多數。又以審查結果。及修正全文付表決。時在場人數三百九十三。贊成者大多數。劉彥動議請即日開三讀會（附議者五人以上）主席以贊成即日開三讀會者請舉手。（舉手者多數）主席諮詢有無文字之修正。衆謂無討論。請以全案付表決。主席以贊成條約原文第一章至第五章。及附件第一項除外。第二項承認者。請起立。（起立者多數）。續議第二案。以庚子賠欵維持中法實業銀行復業案。並協定十六欵。（初讀）政府委員外交部吳斯美沈成鵠財政部劉輔臣。徐行恭等四人。出席分別說明。饒孟任質問政府委員法國金佛郎。是什麼東西。政府委員不能答復。王楊。彭漢遺等繼續發言。大致均係反對此案者。谷芝瑞主張交全院委員會審查。付表決。時在場人數三百八十六。贊成者二百七十六人。多數。續議第三案。新到議員于淵白瑞當選證書審查事件。主席以交審查付諸詢。衆無異議。續議第四案。律師法案（初讀）提案人孫潤宇說明理由後。即以交法典股審查。付舉手表決。（舉手者多數）續議第五案。會計法案。提案人易宗夔請假未到。由彭漢遺代爲說明後。亦交法典股審查。續議第六案。改正衆議院議員選舉法草案。（二讀）主席報告關於第六案第一條提出修正案者甚多。現在請提修正案者。報告修正理由。王易昌等正說明修正理由時。衆以時已五點。要求退會。遂宣告延會云。

張弧辭呈原文

竊弧猥以菲才。自廿楞敢。以時局艱險。國家計政。急待維持。公誼私交。責以再出。受事之始。申明四。我秋節爲期。肺腑下情。度邀明鑒。花再弄月。補苴現學。不敢以勞怨爲辭。今幸節關已過。於公私亦立之中。大小機關。勉強提注。而勞思累夕。積疾又萌。實不能再繁劇。刻前言具在。息擴有盟。術顧病軀。尤虞殘傳。爲此仰懇俯察微衷。准免本兼各職。迅予遴賢接替。免誤要公。不勝迫切。屏營待命之至。謹呈大總統。

安福派在津之會議

▲召王揖唐回國

京報云。寓居天津之安派人物。因王郅隆在日身故。主張電催王揖唐急速回國。故段祺瑞。傅良佐。屈映光。陸宗輿。倪道烺。李思浩。陳文運。馬良。姚震。張樹元等。於廿八日午後二時。在日界吳光新公館內會議。段祺瑞首發言。謂不幸日本天災。王郅隆亦死在日。靈柩已經運回天津。惟有許多經手未了之事。已派人去請他兒子來問話。無奈他兒子一概不知。陳文運主張去電催促王揖唐急速回國。衆皆贊成。議決俟候王揖唐回國時。大家再斟酌。當日午後四時始散。又據上海來訊。聞乘近江丸由日返國之學生某君云。東京地震之時。徐樹錚適在東京游歷。未及于難。并出鉅款助於救護事業。隨即乘輪安全回國。王郅隆住橫濱海邊之山上旅館。地震時。屋倒被壓。旋又起火。遂被焚死。其次子與同住之韓某已脫險返國。其長子在津聞訊。馳赴橫濱尋尸。竟已覓得。頭部已無形跡。僅腹部及所著之衣衫依稀。尚可辨識。當將殘骸運回天津。至王揖唐因始終未離神戶。遂未受禍。僅返神後。各方面多促其回國。聞王氏意於此。某君過神戶時。曾往見之。王自謂在日本當學生較當政客爲樂云。

憲會缺席議員將行除名

▲除名者有二十三人　▲津保當局表示贊成　▲在京議員亦一致主張　▲民八議員之京報　▲國會分子將起一新變化矣

民八議員。因有若干現任議員。離京南下。致憲法會議。流會數十次。依照憲議規則第四十九條之規定。凡議員繼續缺席至十二次者除名。則應行除名之議員。當然不少。故該議員等。即紛紛來京。向各方活動。準備遞補。其初津保當局。以此事如果實行。恐益將惹起離京議員之反動。故主張從緩議。但最近詳加調查。憲法會議。雖每次總有數百人不到。然請假者實居多數。且有缺席至八九次。忽又出席一次者。此種議員。當然不受第四十九條之拘束。其眞正既未請假。又係繼續缺席至十二次者。截至本星期四之憲法會議止。總計僅二十三人。此二十三人。或不免有特別政治關係。即使北京國會不予除名。亦難望其和緩者。而民八議員。則多向現政府表示好感。謂如能將彼等遞補。即可有何種幫忙。當局者考量至再。確有贊成之傾向。不過尚以此事係國會內部問題。他人不便過問等語。故爲搪塞。然亦已表示絕不反對民八議員。得此諒解。連日之遞補運動遂更猛烈。在京議員。亦多以憲議規定。本爲限制缺席起見。今既有此種事實發生。自當依法辦理。故多擬於將來大會開成時。提出動議。將缺席之人。依法除名。果爾。則議會分子。將起一新變化。而大選及憲會。又多一枝二十餘人之生力軍。亦不可謂非北京現局之一佳兆也。

社會瑣聞

▲潤哉共和國家之議長（北京）

吳景濂近行街市時—武裝軍警前後保衛

國會首領吳景濂因衆議院兩次發見炸彈未幾又有人向伊私邸擲放炸彈因此遂已引以爲慮但於表面上尚不肯示人以怯畏保安方面又有炸彈危害曹使之驚人舉動吳氏聞信之下未免胆寒竟清夜捫心自問知爲千夫所指衆矢之的若不嚴爲防範將來難免不遭暗算故此要求軍警長官爲爲保護茲聞吳氏昨赴議院汽車遄行西城街市時有人見其警備狀況云吳氏所乘汽車門外站有佩帶來福槍者二人身穿便服分立車之左右挾輔而行聞此二人乃係吳氏僱用之死士擅射擊彈而吳氏車後尚有敞篷汽車一輛車上有穿制服巡警二名警衛長一人偵探兵五名各皆佩帶銳利之手槍距離前車約在五六尺間緊相尾隨此外尚有提署警廳兩機關中之騎車險兵警等約十人分乘腳踏車在吳氏所乘之汽車左右或前或後以作衛護觀其防備之狀態不啻如銅墻鐵壁一般料吳氏當可高枕無憂放胆而行矣

▲險哉江朝宗之臂（北京）

北京某社呂祖降乩責成江朝宗募欵一萬元充善舉江云辦不到呂祖怒喝答臂一百板江力求旁人又代求均不肯求改打手心亦不許一定要打臂並要打代求者衆人不得已將江臂下要脫褲子江急得跳起來往外便跑一路跑一路叫道這是假的這是假的

▲哈定總統之紀念樹（美國）

▲全世界第二大樹

美國哈定總統發起太平洋會議有功於世各省大民在其墓旁植紀念樹一株以垂永久樹高二百三十英尺直徑三十二英尺枝葉繁茂爲五千年前之物前次曲面門將軍之紀念樹已推爲第一此次哈定之紀念樹則推爲世界第二云

實業欄

◎外蒙商務調查錄

外蒙商務之起源　我國在外蒙之商務始於清初征西時代維時大軍雲集所有採運糧餉以及購辦種種軍需均須借助商人故軍隊所到之區販商足跡亦相追隨厥後軍事漸平大軍雖退去而商賈則仍留舊土成立市廛以廣招徠於是庫倫烏里雅蘇台科布多恰克圖等處頓成一大市鎮焉辛亥之變外蒙獨立科布多一隅以有特別事故致令商人生命財產半遭浩劫其餘各處則官雖去而商仍留署雖毀而市仍存雖生意遠不及當年而商人數百餘年所植之勢力依然存在近年俄亂發生工廠盡毀商務停滯不獨不能供給蒙人所有一切用品反須仰給於我國於是對蒙貿易復有起色若能趁此時機培養實力立定基礎使蒙人就我範圍各種條約失其效果蒙事非不可爲也華商在外蒙經商情形外蒙商務繁盛之區爲庫倫恰克圖烏里雅蘇臺科布多唐努烏梁海等處在各埠經營商者不在其內其籍貫分京晉兩幫京幫以深州冀縣人數爲最多晉幫以汾陽府屬文水孝義人數爲最多兩幫較晉幫居十之七京幫居十之三北運國貨物以磚茶生烟粗洋布搭連布愛國布綢緞等爲大宗運回之貨爲老羊皮羊毛羔皮馬皮狼皮猞猁鹿茸麝羊角等爲最著蒙之商務可分爲四種一日通事業二日居間業三日雜貨業四日殺牲業通事業者專爲各蒙旗王公札薩克採辦物品舉凡飲食服御所需均仰給之王公需用銀欵亦由其借墊月息三分一年之內還本概不取息一年之外則須償息企若過三年則利上加利凡由該業借出之欵每屆償期各旗王公均以牛羊馬匹駱駝等項作價抵充該業乃以此項牲畜販回歸化城所獲利益極爲優渥經營此項事業者俱大盛魁大義德元三家均由西人而尤以大盛魁爲最由烏城至歸化城之間該號之牲畜成羣駱駝之數以萬計若牛馬羊等不計其數故地時外蒙最大之商號大盛魁可稱爲第一家居間業者係各路販商之屯聚處所有古城子及蒙州一帶行棧貨客均賴該業爲之介紹接照貨物價酌抽傭金與內地之行棧性質略同雜貨業者專販運各種雜貨來貨爲米麵茶煙布疋等項回貨爲皮毛及其他各件殺牲業者種地數十畝百餘畝不等以售蒙人蒙食爲主菜蔬爲輔均有字號殆農而商者也科布多之商務從前尚稱發達外蒙發難海山率兵往攻科城一開已成瓦礫現在該地商人不過三百人所有一切貨物均係由烏里雅蘇臺分銷而一切飲食品則仰給於新疆之古城子哈密吐魯之迪化等處此等商人每年來科均有定時秋來瓜菓冬來肉食若米麵等項則時有來者烏梁海森林豐富獸畜繁多所出皮張均屬佳品如貂皮狐皮猞猁皮灰鼠皮兎皮豹皮等每年所出甚多礦產亦稱豐富外蒙之精華地也從前爲俄人所覬覦曾設兵防衛迄不幸而敗惟該地人民剽悍不顧居俄人勢力範圍之下所以曾派員來庫倫請械歸後即與俄人戰將烏梁海城保復華官仍駐入城惟該處距俄最近俄人垂涎已非一日雖經敗去難保其日後不來此時尚須布置兵力嚴加防守至於商務情形則不如從前遠甚

山東綢商以販魯由綢入俄境莫斯哥阿斜義等處獲利頗鉅人數亦復不少此項商人向係出滿洲里恰克圖走西北利亞鐵路歸因滿恰各俄關稅率甚苛無論何項綢緞每磅（即華十二兩）抽入境稅盧布十元不得已繞道庫烏出克什英頓以達俄屬庫倫恰克圖之商務情形另載於後

外蒙物產　蒙人不知耕種不營商業至今猶牧畜時代故外蒙地方所到之處牛羊散放野間其地皆牧草遍野青蔥生機既暢滋殖稱蕃而且庫倫西北地方森林茂盛野獸繁殖故外蒙物產土首之皮毛實估價值大宗其羊次之茲分別述如下（羊毛）蒙人畜羊者占最多數所產之毛有細毛有粗毛羔羊毛之別每年所出約一千餘萬斤分東西二路東路係庫倫汗部屬西路係烏里雅蘇台烏梁海科布多等處東路毛粗而短僅能織粗呢毛氈等項西路毛細而長若混入澳洲羊毛可織細呢

◎埃及棉輸出增加

埃及棉品質優良近年收成甚豐輸出因之逐年有增茲據埃及統計局報告本期（一九二二年九月至二三年四月）埃棉輸出數較之去年同時（一九二一年九月至二二年四月）幾增一倍其主要輸出各國列表比較如下（單位背特每背特合英秤九十五磅）

◎華茶出口貿易復興之機會（續）

產生者勢必大受損失種茶人雖屢受警告終不甚注意於茶葉之選擇春眉一種中攙和一葉葉太多以致全部形式大爲減色茶市季銷路甚滯總然無備要者又兩種本季收成計有十八萬擔箱目下銷場仍屬於中等春眉市價在四十八兩至六十兩間之湖州茶於六月一日開市始數日較沈寂旋即活動上等貨迅速出脫現僅最劣之貨尚在市上迄今成交者共五萬二千半箱上年同期爲四萬八千箱現在存貨一萬半箱上年同期祇一千半箱平水茶於七月四日開市價略等於上年上等貨立得買主其後要求略跌最低等貨價値甚俏因國內銷路廣闊而波斯商亦大購普通綠茶之故（未完）

舊八月廿二日

火曜　戊申　大安　閉　翼宿

各人吉凶　民國十二年九月二日

本日之吉凶▲一白之人須自重以進勿因地位而失敗西癸吉▲二黑之人勢如日出反因小事而蹉跌之日南北吉▲三碧之人與其坐期成功不若努力前進坤北南吉▲四綠之人易生煩言萬事不得要領之日須注意坤北內吉▲五黃之人苦勞之報酬至薄之日轉居旅行等因北艮吉▲六白之人以些微之疏失致積日之勞之日南艮坤吉▲七赤之人所請之事難以急成之日旅行開業造作等因南東西吉▲八白之人不注意進退招意外之損失西艮東吉▲九紫之人利益增進之吉日轉居入學議財賀號皆吉東壬吉

市價

引所　寄値　引値　前場　後場

當限　先限　十月限　十一月限　十二月限

高梁

錢鈔　金對小洋　鈔對小洋　一三一・二〇　一二一・一〇

物現　鷄　扇面　福助　九一・〇〇　二四五・〇〇　二五三・〇〇

混保物（百斤建）　八月　九月　十月　前場寄付

大豆　小麥　高粱　粟　包米

金對小洋　金對現物　金對小洋

氣候　最高　最低　二二度八　二二度三　二〇度八　高　三度　四度八　一度

本店設在奉天琴平町 電話一四二二番

支店設在城內大南門裡電話二一一九號

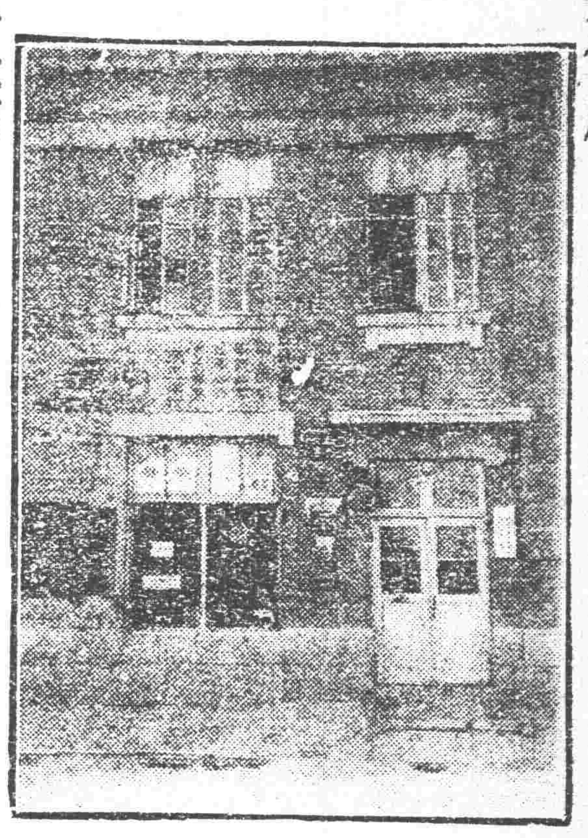

各種大小機器電燈
油房火磨
美國火油
機器礦山
工廠所用
機械材料
金庫衡器

同天洋行

註冊商標

身面艷麗 癬治水

藥價 小瓶十五錢 大瓶三十錢

此藥製法淨潔而無臭神効奏速善治諸般疥癬疥毒風疹濕疹頑癬風癩紅白汗瘢痒疥魚鱗牛皮頭禿鬚落痲毒雀瘢男婦陰陽濕疥皮膚潰爛毒水流濃久不愈等症速取此藥塗擦患處能驅除毒氣而令肌肉復生真身而艷麗豐滿光潔之妙別家不備此聖藥

發售處 廣濟堂藥房

註冊商標

身面艷麗 癬治膏

藥價十錢

各地藥舖均有代售

本店 奉天小西關大街路南 電話 日二三三 中一〇八一
分店 奉天新市街春日町 電話日七七五
支店 遼源縣鄭家屯 蒙古貨大來 興京縣旗賓堂 通化縣

內科外科 一般診療

吉田醫院

奉天日帝江之島町一四 電話三二七番

奉天小西門 煙捲煤油 無煙煤 寶榮司公 日二一番 中五號

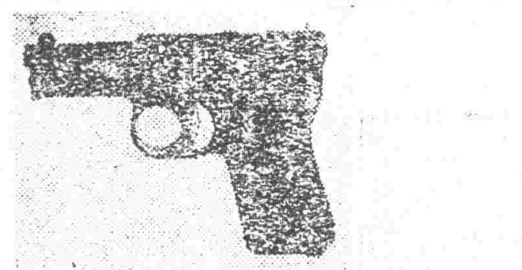

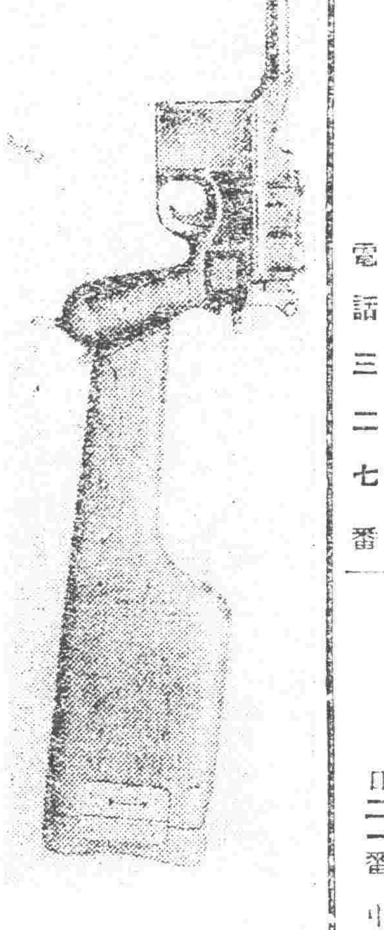

本號為發賣德國製匣槍各種八音子手槍及獵槍等現在新民府開始營業所有槍械子彈均係由德美各國直接運來價值格外從廉非別號可比貨物管保來回現存貨甚多望軍警保甲商民無論公用或係護身多少不拘請照顧為荷如距奉天近者請向自宅接洽亦可通信即復如蒙定妥當送不悞

營業所奉天省新民府大街

許官批發各國槍炮子彈商昌隆號主人石合忠一啓事

主人自宅奉天日公合棧後隣

東三省官銀號總號廣告

啓者本號發行之大洋匯兌券准在奉天省城吉林長春哈爾濱北京天津烟台七處照按本號規定數目逐日懸牌市價作匯上海規銀並准免費匯兌凡有持本匯券到後列通匯地點本總分各號按票匯辦法匯兌本券者無論欵數鉅細一概不取滙費惟電匯手續不同須隨時商酌恐未週知特此廣告

計開通滙地點

▲奉天省 省城 安東 鳳城 莊河 撫順 本溪 寬甸 興京 西豐 西安 東豐 海龍 山城鎮 通化 桓仁 臨江 輯南 柳河 新民 新立屯 彰武 法庫 黑山 盤山 錦縣 錦西 北鎮 興城 綏中 義縣 朝陽 阜新 海城 蓋平 遼陽 營口 岫巖 復縣 遼中 鐵嶺 開原 公主嶺 四平街 昌圖 八面城 通遼 鎮洮南 遼源 ▲吉林省 省城 長春 哈爾濱 雙城 ▲黑龍江省 巴彥 綏化 ▲直隸省 山海關 留守營 ▲山東省 龍口 黃縣 ▲熱河特別區

▲北京 天津 上海（以上三處通匯銀兩現洋不匯奉票）

附設倉庫營業廣告

本號為便利商業工業通融資金起見兼辦貨物抵押放欵利息格外公道並於大西關建築倉庫收存貨品一切規則不及備載如承惠顧請臨本號面洽可也

本號營業股 日本電話三三〇八番 中國電話三三六號

倉庫 中國電話一一七八號

清血解毒 喜肥力

凡人之生長皆賴乎血液之週流而血液之週流乃所以健康肢體舒展氣管之關要也故血液稍有虧損體質因之衰弱敵染力繼之而減少外毒遂乘虛而入即醫書所謂血勝毒則敗之血敗毒則勝之實斯也然毒性不一毒質各異論毒之最烈者莫甚於花柳毒也輕則害及終身重則傳遺後嗣設治之不善即有性命之虞凱輯氏兄弟大醫生洞觀斯情實難袖手故採選上等清血解毒藥材經專門化學師提取精液宅無雜質藥性溫和而不猛效力宏富而不燥為適和藥劑易於飲服實係清血藥中之一大王也　凱輯氏兄弟大醫生聖藥喜肥力功能清理血液洗除週身之濕毒及諸種潰瘡使病者添置白血球增加敵染力發達筋肉活潑血液專能滅逐毒質使毒循序而出不遺根基凡服此藥者定能同離病域而登壽世非虛語也　凱輯氏兄弟大醫生內服清血解毒喜肥力

主治 清血解毒 除濕化瘀 皮膚瘡黏 梅毒瘤瘡 骨節疼痛 瘰癧潰瘡 喉鼻睡亂 升頂歸後 瘰癧腳氣 毒性結核 軟硬瘡症 血分不清 虧氣虧血 男婦各種 勞虛 及婦女花柳梅毒症 或因毒閉經 或梅毒化胎 或子胎作潰 或毒串終身不育 赤白帶下 信水差前差後 或終日淋濁不止 以及脫落毛髮 頑毒瘡瘡 喉痛音啞 毒染耳聾目潰 或梅毒入骨 一經服用 百毒俱消 血液立清 元氣恢復 其身體纖之而壯設無病之預防 或疑似之毒症 及直接傳染 間接傳染 均可服用 故西人每以凱輯氏兄弟大醫生聖藥喜肥力均贊為血滴誠哉斯言也

中華代理店

北京各大藥房均有 天津各大藥房經售 通州公順成 營口萬順長 營口發和成 綏中縣東順堂 錦縣大增號 義縣福金生 唐山樂安大藥房 秦王島永盛昌 山海關公和祥 烟台福興堂 興城德芝昌 旅順仙德堂 旅順大德局 金州志義藥盛 瓦房店大和盛 呼蘭河天和堂

海林站會榮福 奉天日站恒濟堂 天北市場恒濟堂 奉天中西大藥房 奉天和勝泉 奉天裕慶德 奉天大吉祥 奉天萬生堂 奉天同利生 公主嶺三合公 四平街天德堂 開源德祥厚 遼陽義和堂 營口中西大藥房 營口義興成餘記 營口洪春堂 營口天和義 千金寨德泰興 梨樹縣天德堂

本溪縣春和盛 安東大生東 安東福興堂 鳳凰城大德生 蓋平盛春義 大石橋聚和祥 海城德增福 大連西崗廣生堂 大連西崗天和藥房 大連華泰藥房 大連華西藥房 大連盛發祥 鳥兒河子天合堂 熊岳新泰興 范家屯德和 滿鐵子廣生堂 錦縣福慶永 吉林陞升堂 樺甸縣寶天益堂

吉林瑞發祥 吉林育生遠 吉林順義堂 吉林天益堂 吉林世德堂 下九台世德堂 長春世一堂 長春天和堂 長春城裡同德堂 長春縣天育堂 洮南德慶仁 三馬路中西藥房 雞冠山德興 張家灣德泰增 雙城縣義合長 雙城縣世昌增 阿城縣世一堂 蘭台大同仁

阿城縣世昌永 江省泰華西藥商行 一面坡德和鈺 昂昂溪育升瑞 安達站萬春堂 公主嶺德泰祥 滿州里德茂盛 呼蘭縣錦和彩 呼蘭縣復合堂 綏化縣和發福 綏化縣聚德西 富克錦生藥房 富克錦永廣和發 加木斯大德堂 通河縣同發興 西集廠同發德 西集廠百工約店 甜草崗新來春 綏縣萬泰成

巴彥縣同發廣 巴彥縣信記書局 海倫天豐恒 海倫久遠長 拜泉昌照相館 拜泉英華美煙公司 望奎新藥房 蘭西藥房 豐樂鎮中西藥房 大來縣通藥房 海拉爾生衛成 寧安縣洪生堂 寧安縣永振堂 寧安縣萬生堂 鐵嶺德合盛 八面城福慶會 遼源德慶號 奉天歐美西號 雙城堡永德堂 大沽義和堂文記

設無處購買請將欵寄至駐華總發行哈爾濱道外菸華西藥商行立即奉上不致有誤價目每瓶大洋三元五角每打十五元

奉天

中街同義合綢緞絨呢布莊廣告

暑往秋來。金風漸起時屆。各界易服之際。當然擇物更新。尚須適宜。敝號有供社會之需。尤當應時煥新。虔採奇珍異彩。物質佳良。各式服料。無不俱備。以應各界的理想。而盡敝號斯責。新特由上海運到。多種綢緞呢。絨以及各路狐狢灘羊。男女袄甬等貨。名目甚夥。不及載述。應有盡有。敬待各界採擇。本號在日界。千代田通。一六番地。設分號一處。以預主顧就近賜顧。一切貨物。價格與本號無異如蒙賜顧。定價從廉。倘遠方主顧欲備服料等物。敝號專為便利起見。務祈主顧賜函。指定物品名稱。敝號即能隨時付郵寄上。決不有悞。並附聲明事。敝號於舊歷八月拾八日。三週開始紀念。每至週歲。舉行慶祝一次。藉酬顧客。除門櫃售貨格外減價外。尚按秩贈彩一月。預洋五千元。分配彩數一万號以副各界之期望。尚望各界。臨期移玉光顧。敝號無任歡迎。

奉天城內鐘樓西同義合啓

中國電話（門市五〇〇）（樓上批發部 四九七 四九五）號

清腦新劑

効力 五分時善治頭痛一回服藥恰如容夢始醒

主治 ▲暈船頭痛 ▲感冒性頭痛 ▲腦病性頭痛 ▲逆上性頭痛 ▲神經性頭痛 ▲宿醉後之頭痛 ▲子宮病頭痛 ▲貧血性頭痛 ▲希斯狄利性頭痛

世界唯一頭痛新藥

翠雅 チエヤー

凡患腦病神經衰弱症及神經過敏症等以及大便閉結者必須常備本藥車船旅行臨群衆場所宴會觀劇携帶本藥為至要

（謹防假冒）

（各藥舖均有代售）

本舖 大連市 合資會社 松內楠陽堂

改良煖房鍋爐

放熱器

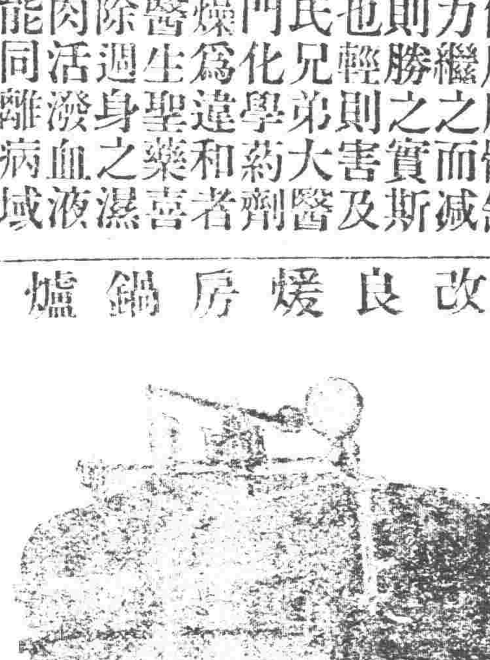

合名會社 藤田洋行

奉天浪速通三層大樓房

電話 日二二四、二一四、三四三

鐵道、鑛山 工廠諸機械 電動機 發電機 金庫衡器 鋼鐵鋼 五金諸材料 扇牌洋灰 工程材料

奉天西塔 牛心臺 撫順 無煙煤 三有公司 電話 中一二〇〇號 日四二三番

奉天小西關 各樣煤炭 一概俱全 南滿公司 電話 日二五六番 中國五一六號

止咳祛痰新藥 亞斯豆瑪爾

奉天松島町 鶴原文雄商店

●代售奉天城裡大德生藥房

本溪湖 撫順 煤 大昌煤局 電話 中一二二九號 日二〇四番

奉天支店 鼓樓南西路

農商部註冊

精益眼鏡公司

自製各種鏡片

電話 九六七

認明本公司招牌幸勿歧途

諸君欲購最新式完美可靠眼鏡無任歡迎

中國光學第一家

總公司在上海

淋

淋濁一症在男子發於尿道在女子發於子宮此症緣因或娼妓之或由染傳受風寒或房勞過度得病之由而不同也倘日久失治諸病生焉本藥房現由歐西購到淋病新藥奏效如神名曰殺菌止淋丸專能殺菌解毒請滌去濁無論何種淋症均能立效輕者一星期全愈重者兩星期除根誠為世界獨一治淋之聖藥也定價一日量六粒奉票小洋五角每盒一星期量四十二粒小洋三元外埠函購加郵費三角〇外埠代售處安東財神廟街永祥泰哈爾濱道外北大街公和利吉林前魚行大街雙發德長春三馬路新華齋營口老爺閣西東順昌大連西崗恒順裕錦縣南街興華石印局鐵嶺西門裡新華書局遼陽天鈺成岫岩福慶廣盖平元興福開原驛全盛永鄭家屯物彩德四平街鐵道東春生厚法庫西街林勝德本溪寶泰隆千金寨西福順增熊岳衛生堂張家灣隆泰和公主嶺河南街長記 〇〇奉天大西關上頭英美大藥房啓